

# 07

2016-2017  
JULY

Vol.1

ROTARY INTERNATIONAL DISTRICT 2660

# GOVERNOR'S MONTHLY LETTER

ガバナー月信 7月号



ROTARY  
SERVING  
HUMANITY

**The Ideal of service** — ロータリーの根幹精神 —

## CONTENTS

- 01 **ガバナー 就任ご挨拶・今年度の方針** ガバナー 松本 進也
- 05 直前ガバナーへの感謝の言葉
- 06 RI会長 メッセージ 国際ロータリー 会長 ジョン・F・ジャーム
- 08 地区研修・協議会を終えて 地区研修・協議会 実行委員長 河田 一彦
- 09 ガバナー補佐の紹介
- 13 第2660地区 2016-17年度 予算
- 18 RI特別月間/地区年間カレンダー
- 19 主要報告書/報告書送付先及び送金先/主要送金
- 21 IMロータリーデー 日程一覧表
- 22 ガバナー公式訪問日程
- 23 各クラブ 創立日・認証日 一覧表
- 25 各クラブ ホームページ・メールアドレス
- 27 青少年交換プログラム 派遣学生募集要項
- 28 コーディネーターニュース
- 29 「ロータリーの友」誌 推奨記事のご紹介
- 30 文庫通信
- 31 敬弔/お知らせ
- 32 第2660地区 2016-17年度 組織図
- 34 第2660地区 ロータリークラブ 一覧表

Rotary





# ジョン・F・ジャーム RI会長テーマ “Rotary Serving Humanity” — 人類に奉仕するロータリー —

国際ロータリー 第2660地区 ガバナー

**松本進也**

(大阪北RC)



本年度、第2660地区ガバナーを務めさせていただきます大阪北ロータリークラブの松本でございます。

当地区は日本34地区の中でも類まれなる活動実績と永きに亘る伝統を持つ地区です。パストガバナーの皆様が築き上げられましたこの由緒ある地区をより発展させるべく、誠心誠意邁進する覚悟でございますので、何卒お願い申し上げます。

去る1/17-23、サンディエゴ国際協議会に出席いたしました。本会議場であるメインホールに掲げられた看板は従来“Enter to learn, Go forth to serve”「入りて学び、出でて奉仕せよ」でありましたが、3年前より“JOIN LEADERS, EXCHANGE IDEAS, TAKE ACTION”となっております。より自発的そして、活発なロータリー活動が求められていると感じた次第であります。

## 【2016-17年度RI会長テーマ】

本年度のRI会長はアメリカ・テネシー州チャタヌーガRCのジョン・F・ジャーム氏です。

エンジニアであるジャーム氏は、空軍に4年間在籍した後、1965年、エンジニアリングのコンサルティング会社に入社。現在は、同社の取締役会長および最高経営責任者（CEO）を務めています。

2016-17年度RI会長テーマは“Rotary Serving Humanity” —人類に奉仕するロータリー— であります。

これは、「『人類への奉仕』という大きな目標に向け、リーダーシップを持ちうる会員を増やし、ポリオ撲滅をはじめ『世界でよいことをする』ため伝統を継承しよう。」という意味であります。

ロータリーの初期から「人類への奉仕」はロータリーの礎、主な存在理由であり、今、ロータリーは非常に大事なときであり、今後を決定づける歴史的な節目を迎えている。世界の行く末は、私たちの更なる奉仕にかかっており、世界でもっと「よいこと」の推進力となるためにポリオの撲滅を成し遂げ、ロータリーの成功をバネに飛躍する時である。と我々に力強い言葉を発せられました。

ロータリアン一人一人が世界でよいことをする。その積み重ねが大きな機会となり、人類への奉仕となる。とロータリーの存在理由とこれからの目標について、明確に述べておられます。

講義全般で強調されたことが3点あります。

第一に、2016-17年度はロータリー財団100周年の記念すべき年にあたることでした。

これは100年前の1917年、アトランタ国際大会にて、第6代RI会長であるアーチ・C・クランフ氏が、「世界中で善いことをする目的のために基金を設置することは極めて妥当なように思われます」と述べられ、この提案が「ロータリー基金」という名前でスタートしたことに由来します。ロータリー基金は、1928年のミネアポリス国際大会にて「ロータリー財団」として認証され、アーチ・C・クランフ氏は「ロータリー財団の父」と称えられました。

第二に、2018年のポリオ撲滅目標年を控え、ポリオ撲滅についても強い言及がありました。

最後に、会員増強であります。ロータリー精神を有し、リーダーシップを兼ね備えた人材を必要とする。とのことでありました。当方も全てを次年度具体的目標に組み入れ、運営の要として参ります。



# 地区ガバナー方針 “The Ideal of service” — ロータリーの根幹精神 —

国際ロータリー 第2660地区 ガバナー

## 松本進也

(大阪北RC)

### 【2016-17年度 第2660地区ガバナー方針】

このRI会長テーマを受け、第2660地区2016-17年度ガバナー方針を“The Ideal of service”-ロータリーの根幹精神-と決めました。当該方針はロータリーの目的(以前は綱領と呼称)の第三項にも記載されています。

1920年、東京に我が国最初のロータリークラブを設立した米山梅吉氏は、‘The Ideal of service’の日本語訳の際、「奉仕の理念」ではなく、敢えて「サービスの理念」とされました。

日本語の「奉仕」は自己犠牲の意味合いがあまりにも強く、“service”の本来の意味と合致しないからです。

日本のロータリークラブの祖である米山氏の意を汲み、当方も原語をガバナー方針に採用した次第です。

この「奉仕」と“service”の違いにつきまして、図にてご説明いたします。

\*奉仕 = 一方的行為

矢印は個人から社会への一方向のみで、日本語では自己犠牲の意味合いが大きいです。

\*service = 相互的行為

矢印は個人と社会を循環しています。

個人から社会へは「自己の成果を提供・還元」し、結果、社会から個人へ「恩恵」が供給されます。

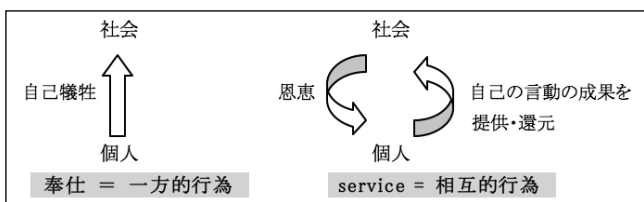

この図式をロータリー活動の際、常に当てはめて考えて頂きます様、周知をお願い申し上げます。

### 【2016-17年度 第2660地区具体的目標】

2016-17年度の第2660地区における具体的目標を次の5項目と決めました。

1. “The Ideal of service”の基本理念の周知と実践
2. ガバナー月信のペーパーレス化によるITの促進
3. ロータリー財団100周年、ポリオ撲滅
4. 戦略計画の推進
5. IM再編成

### 1. “The Ideal of service”の基本理念の周知と実践

この基本理念を第2660地区会員全員に周知し、その精神に基づいた地区活動・クラブ活動を推奨いたします。この実践的意味はロータリアンの活動が真に社会に役立つものであり、活動及び成果が継続性を有し、相互的に享受し合えるものである。ということでもあります。

### 2. ガバナー月信のペーパーレス化によるITの促進

当方年度より、紙媒体によるガバナー月信を停止し、第2660地区のホームページに掲載します。この移行には二つの利点があります。一つはIT化の促進、一つは地区活動費の充実にです。

2016年7月1日より、ガバナー月信は全て、ガバナー事務所から各クラブ事務局へPDF添付の形にてメール配信とします。またクラブ会員の皆様にMy Rotary登録を依頼して下さい。月信を読まれた後は、My Rotaryにログインして下さい。クラブ会長は、例会時の「会長の時間」の内、1日、ガバナー月信の内容を報告し、My Rotaryのトピックについても紹介して下さい。

### 3. ロータリー財団100周年、ポリオ撲滅

今年度はロータリー財団創立100周年の記念すべき年であり、この素晴らしい年にあたり、更に大きなserviceの実現として、100周年記念奉仕プロジェクトを進める予定であります。

また、RI会長は様々な奉仕活動の中で、特に重要であるのがポリオ撲滅であると評されています。

クラブでも祝賀行事としての財団活動の推進をお願いいたします。また六重点分野の全てが特別月間のテーマになりましたので例会での卓話は、地区出向者への依頼をお願いします。

### 4. ロータリー戦略計画の推進

今年度も引き続き、戦略計画を強く推し進めます。戦略計画の三本柱は

- 1) クラブの活性化とサポート
- 2) 人道的奉仕の重点化と増加
- 3) 公共イメージと認知度の向上 であります。

2013年の規定審議会の議決に基づき、RIは戦略計画を推進しています。当地区も更なる推進を目指します。



#### 5. IM再編成

昨年12月5日の地区大会決議第8号にて「IMの在り方を決議する件」が採決され、2018-19年度を目処に、時代にあったIM再編成やガバナー補佐の選出方法を実行することとなりました。

当方年度は準備年度としての役割を果たし、次年度に継承できるように尽力いたします。

9月24日に開催されます地区決算決議会にて両案が決議予定です。

#### 【2016-17年度の年次寄付等年間目標】

当方年度の年次寄付等、年間目標を次のように決めました。

- |            |       |             |
|------------|-------|-------------|
| 1. 年次寄付    | 1名あたり | \$160       |
| 2. ポリオ撲滅   | 1名あたり | \$60 計\$220 |
| 3. ベネファクター | 各クラブ  | 1名          |
| 4. 米山奨学金   | 1名あたり | 30,000円     |
| 5. 会員増強    | 1クラブ  | 純増2名        |

まず、年次寄付を1名あたり\$160、ポリオ撲滅に1名あたり\$60の計\$220といたします。

これは、ロータリー財団100周年の記念すべき年にあたり、今年度RI会長の通達に「過去最高額の寄付の奨励」があり、また、国際協議会講演でもポリオ撲滅の実現を強調されたからです。

そして、ベネファクターを各クラブ1名としました。クラブでもこの目標を達成できるように、ご協力をお願いします。

米山奨学委員会では、今年度より「複数世話クラブ制度」を全国に先駆けて実施します。この画期的な制度の推進の原動力となるべく、米山奨学生の寄付目標を直近3年間同様、一人当たり30,000円といたしました。

最後に会員増強を1クラブ、純増2名といたしました。

第2660地区でも会員数の減少が危惧されております。今年度の会員増強はRIが求めている数値は地区全体で3%増であります。よって、今年度第2660地区目標は各クラブ純増2名といたしました。

増強方法の選択肢として、若年層でより経済的負担の掛からない衛星クラブの設立や女性会員の加入があります。

このような視点を変えた増強方法も候補に入れて頂きたく存じます。

#### 【2016年規定審議会】

2016年4月10-15日、米国イリノイ州シカゴにて、2016年規定審議会が開催されました。

当地区からは横山守雄規定審議会代表議員がご出席され、5月21日の規定審議会報告会にてご報告賜りました。

今回の決定事項は各クラブへより多くの裁量権と自治権を与えるドラスティックな内容でした。詳細につきましてはRI本部から後日送られてくる日本語訳を待ち、皆さんと共に考えて参りたいと考えます。3年に1度の規定審議会が本年開催され、ロータリーの本質にも影響を与えかねない決定事項がなされ、当方年度から動き出すことをご承知頂きたく思います。

#### 【我々の最終到達点】

また、今年度RI会長はご講演の中で、我々ロータリアンを「ロータリーチーム」と呼びました。

そこで当方は我々を「チーム2660」と呼ぶことといたしました。

クラブと地区、学友会との交流による「相互的行為」を皆様自身も常に念頭におかれて、第2660地区3650人が「チーム2660」として一丸となり、日本34地区を牽引する地区となることを願います。



国際ロータリー 第2660地区 ガバナー プロフィール

**松本進也** (まつもと しんや)

<b>生年月日</b>	1947年2月20日生		
<b>職業分類</b>	外食チェーン		
<b>職 業</b>	松本商事株式会社 松本興業株式会社 松本フード株式会社 代表取締役社長		
<b>所 在 地</b>	〒542-0075 大阪市中央区難波千日前9-11		
<b>経 歴</b>	1969年	慶應義塾大学商学部 卒業	
	1969年	株式会社三和銀行 入行 (現・株式会社三菱東京UFJ銀行)	
	1971年	松本商事株式会社 専務取締役	
		松本興業株式会社 同上	
	1983年	松本フード株式会社 設立 専務取締役	
	1996年	松本商事株式会社 代表取締役社長	
		松本興業株式会社 同上	
		松本フード株式会社 同上	現在に至る
<b>ロータリー歴</b>	大阪北RC入会 : 1987年10月14日		
	1993-94年度	幹事	
	1996-97年度	国際奉仕担当理事	
	1998-99年度	友好委員長 (理事)	
	2001-02年度	S.A.A.	
	2002-03年度	国際交流委員長 (理事)	
	2003-04年度	副会長	
	2008-09年度	会長	
	2011-12年度~12-13年度	創立60周年記念行事実行委員長	
<b>第2660地区</b>	1999-00年度	拡大委員会委員	
	2000-01年度	地区副代表幹事 拡大委員会委員	
	2001-02年度	拡大委員会委員	
	2003-04年度	地区幹事	
	2004-05年度	地区代表幹事	
<b>その他</b>	マルチプル・ポール・ハリス・フェロー ベネファクター メジャードナー ポール・ハリス・ソサエティ ロータリー米山記念奨学会 米山功労者メジャードナー 連続27年皆出席 (2014-15年度時点)		





## 立野純三 直前ガバナーへの感謝の言葉

国際ロータリー 第2660地区 ガバナー

**松本進也**

(大阪北RC)

立野純三直前ガバナーにおかれましては一年間の重責を全うされ、第2660地区に素晴らしい成果を残されまして、誠にありがとうございます。2013年11月にガバナーノミニー・デジグネートを拝命して以来、ノミニー・エレクト時代を通じて、地区運営の方策やガバナーとしてあるべき姿をご教示頂きました。また、折に触れ貴重なアドバイスを頂きましたこと、御礼申し上げます。

立野直前ガバナーの最大のご功績は、RIの戦略計画に基づく地区改革です。2015-16年度が「地区戦略計画元年」として新たな幕開けの年度となったのではないのでしょうか。K.R.「ラビ」ラビンドランRI会長のRIテーマ「Be a gift to the world -世界へのプレゼントになろう-」を受け、地区ガバナー方針を「変革を！ロータリーを通じて奉仕（プレゼント）を！」とされ、7つの具体的目標を策定されました。

この「変革」という地区改革への信念は私達3,650名、全会員を鼓舞し、我々の意識改革と共に第2660地区の大いなる構造改革への一歩を踏み出されました。

まず、第一に高島パストガバナーを戦略委員長とする地区戦略委員会を創設され、同委員会にてIM再編成とガバナー補佐選出方法の変更を提起されました。クラブにはクラブ戦略委員会の設立を求められました。中長期の重点方針を定め、魅力あるクラブ作りを望まれ、ロータリー全体の発展を考えられてのことです。

その成果は2/6に第1回クラブ戦略委員長会議を開催、81クラブ中、63クラブの約8割のクラブが当該委員会を発足という驚異的数字として表れました。4/4に東京での会員基盤向上セミナーでは戦略計画推進の理念「及び進捗をご講演され、第2660地区の名声在全国に轟いたと感じます。

第二にIM再編成が挙げられます。2002年7月に86クラブ4,646名から2015年7月には81クラブ3,562名と5クラブ減、会員数1,084名減となり、長期低迷傾向であり、IM間の格差問題が懸念されていました。脱却方法の一つとして、30数年の永きに亘り、実行されなかったIM再編成を発案されました。新たなクラブ間の交流を広げ、活性化を目的とし、山本ガバナー年度の実現に向け、4名のガバナーが取り組む中長期的課題と位置づけられました。

また第1組-第4組は地域文化を尊重、市内クラブを追加等、できるだけ事情を勘案した案になっています。

第三にガバナー補佐選出方法の変更です。理由はIM内の候補者(会長経験者)から有為な人材を登用するためです。形

骸化している現状を打破し、第2660地区の規律を遵守する為、2018-19年度のガバナー補佐は指名委員会による選出方法とする。とされました。この二案は、2016年9月24日の「2015-16年度地区決算審議会」にて審議予定です。

第四に第2660地区ロータリー学友会の新設です。委員長を溝畑正信会員とされ、ロータリー活動に関わる全ての青少年をロータリー学友会という一組織に加入頂くことで人材交流、並びに健全なるロータリー精神の育成を図り、将来の会員増強が本旨です。

第五に地区委員会公募と地区予算の適正化です。DLPで規定された地区委員会公募により、組織における人材刷新を行われました。また、地区委員会活動の見直しにより、健全なる地区財政を達成、また本年度より地区財務委員会を開催、財務状況の適切な把握と運営に努められました。

2011年11月、RIの"strategic plan"の日本語訳は従来の「長期計画」から「戦略計画」に変わりました。クラブのサポートと強化、人道的奉仕の重点化と増加、公共イメージと認知度の向上を三本の柱とし、時代にあった拡大・増強がRIの方針です。RIの意向を踏襲、地区運営に一石を投じられたご功績は素晴らしいものです。立野直前ガバナーが築かれた第2660地区のブランディングを礎とし、他地区の模範へとなるべく、取り組みたいと考えます。今後ご指導をお願い申し上げます。

今後、益々のご活躍をお祈りし、感謝の言葉といたします。





# ジョン・F・ジャーム RI会長テーマ “Rotary Serving Humanity” — 人類に奉仕するロータリー —



2016-17年度 国際ロータリー 会長 **ジョン・F・ジャーム**

111年の歴史の中で、ロータリーは多くの人に多くの意味を持ってきました。会員は、ロータリーを通じて友人と出会い、地域社会とつながり、目的意識を持ち、人びととの絆を育み、キャリアを築き、ほかでは味わえない貴重な経験をしてきました。毎週、世界34,000以上のクラブのロータリアンが、語り、笑い、アイデアを分かち合うために集います。しかし、私たちが集う一番の理由は、最も大切な目標、すなわち「奉仕」のためです。

ロータリーの初期から、人類への奉仕はロータリーの礎であり、主な存在理由となってきました。今日の世界で意義ある奉仕を行う最善の道はロータリー会員になることであると、私は信じています。また、世界に確かな変化をもたらすために、ロータリーほど優位な立場にある団体はないと考えています。さまざまな分野から熱心で有能な職業人が集まり、壮大な目標を実現できる団体も、ほかにありません。ロータリーには、世界を変える力、ネットワーク、知識の結集があります。ロータリーに限界があるとしたら、それは私たちが自分自身に設けている限界にすぎません。

現在、ロータリーはとても大事なときを迎えています。今はいろいろな意味で今後を決定づける歴史的な節目です。私たちは力を合わせ、世界に重要な奉仕を行ってきました。そして、今、世界の行く末は、私たちのさらなる奉仕にかかっています。世界でもっと大きな「よいこと」の推進力となるために、固い決意と熱意でポリオ撲滅を成し遂げ、勢いをつけてロータリーをさらに前進させながら、これまでの成功をバネに飛躍する 때가来たのです。

ポリオ撲滅から私たちが学んだ多くのことの中で、最も大切なが最もシンプルなこと、それは、ロータリー全体の発展を望むなら全員が同じ方向に進まなければならないということです。クラブ、地区、RIのレベルにおけるリーダーシップの継続は、ロータリーを繁栄させ、その秘めたる可能性を最大限に発揮する唯一の方法です。新会員の入会や新クラブの結成だけでは十分ではありません。私たちが目指すのは、単にロータリアンの数を増やすことではなく、ロータリーによる善き活動をより多く実現させ、将来にロータリーのリーダーとなれるロータリアンを増やすことです。

ポール・ハリスは晩年、ロータリー設立の経緯について振り返り、次のようにつづっています。「個人の努力は個々のニーズに向けることができます。しかし、大勢の努力の結集は、人類の奉仕に捧げなければなりません。結集された努力に限

界というものはありません」。いつの日か120万人以上のロータリアンが一体となり、ロータリー財団や各自のリソースを駆使して人類への奉仕に取り組むことになるうとは、ハリスも想像しなかったでしょう。そのようなロータリーに対してハリスがどんな奉仕を期待するのか、私たちは想像するしかありません。「人類に奉仕するロータリー」の伝統を継承する名誉を授けられた私たちには、このような奉仕を行っていく責務があるのです。

心を込めて

2016-17年度国際ロータリー会長  
ジョン・ジャーム



## 2016-17年度 国際ロータリー 会長 プロフィール

### ジョン・F・ジャーム

エンジニアであるジャーム氏は、空軍に4年間在籍した後、1965年、エンジニアリングのコンサルティング会社であるCampbell and Associatesに入社。現在は、同社の取締役会長および最高経営責任者 (CEO) を務めています。

また、Public Education Foundation、Orange Grove Center社、Blood Assurance社など、複数団体の理事長、Chattanooga State Technical Community College Foundationの創設者および財務長、Tennessee Jaycee財団の会長も務めています。

1970年には、テネシー州のヤングマン・オブ・ザ・イヤーを受賞したほか、1992年には、エンジニア・オブ・ザ・イヤーとボランティア・ファンドレイザー・オブ・ザ・イヤーに輝いています。

1976年にロータリークラブに入会して以来、RI副会長、理事、財団管理委員と副管理委員長、ロータリー2億ドルのチャレンジ委員長、RI会長エイドなどを歴任してきました。また、ロータリー超我の奉仕賞、ロータリー財団功労表彰状、特別功労賞を受賞し、ジュディ夫人とともに、夫婦でアーチ・クランフ・ソサエティのメンバーとなっています。







## 地区研修・協議会を終えて

2016～2017年度の実質的なスタートを飾る地区研修・協議会が去る4月9日(土)に大阪国際会議場で開催されました。

第一部の本会議では一連の行事の後、松本進也ガバナーエレクトから1月にサンディエゴで開催された国際協議会の概要とともに2016～2017年度RI会長ジョン・ジャーム氏の講演映像が紹介されました。

協議会での概要ではまず、当該年度がロータリー財団100周年の記念すべき年にあたること。2番目に2018年のポリオ撲滅目標年を控え、ポリオ撲滅についての強い言及があったこと。最後に単に新入会員の入会や新クラブの結成を促すだけでなく、将来にリーダーとなれるロータリアンを増やすこと。以上3点を強調されました。

次にジョン・ジャームRI会長のテーマ“Rotary Serving Humanity” —人類に奉仕するロータリー— が発表されましたが、これは「人類の奉仕」という大きな目標に向け、リーダーシップを持ちうる会員を増やし、ポリオ撲滅をはじめ「世界で善いことをする」ために伝統を継承しようということでもあります。

続いて、松本進也ガバナーエレクトからRI会長のテーマを受け、第2660地区の2016～2017年度ガバナー方針を“The Ideal of service” —ロータリーの根幹精神— と定めた旨の説明があった後、具体的目標として次の5項目を定めました。

1. “The Ideal of service”の基本理念の周知と実践
2. ガバナー月信のペーパーレス化によるITの促進
3. ロータリー財団100周年・ポリオ撲滅
4. 戦略計画の推進
5. IM再編成

そして、最後に先人が築き上げられた伝統ある第2660地区3650人がチーム2660として一丸となり、日本34地区を牽引する地区になることを願う旨の挨拶で締めくくられました。

この後の基調講演は「日本はなぜアジアの国から愛されるのか～私達が学ぶべきこと～」をテーマに(社)アジア支援機構代表池間哲郎氏により、映像を交えた講演がありました。アジアにはまだまだ多数の貧困の国や地域があり、そこで暮らす人々を通じて生きることの大切さ、感謝の気持ち等を改めて知ることができました。私達ロータリアンを含めいろんなボランティア活動を通じてこれからも支援が必要であることをこの講演を聞き痛感した次第です。

この後、会長部門を含め10部門による部門別協議会があ

地区研修・協議会 実行委員長

**河田 一彦**

(大阪北RC)

り、午後5時に終了しました。

最後になりますが、立野ガバナー始め、ご参加頂きましたパストガバナーの皆様、全てのロータリアンの皆様のご協力に心から感謝申し上げます。





## 第2660地区 ガバナー補佐の紹介

### IM 第1組

### 熊澤 一郎

[豊中千里RC]

(くまざわ いちろう)

生年月日 1952年12月21日

職業 (株)財産プランニング研究所 代表 不動産鑑定士

ロータリー歴 1993年12月 豊中千里RC 入会

1998年～99年 幹事

2012年～13年 会長



マルチプル・ポール・ハリス・フェロー、ベネファクター、米山功労者 (マルチプル)

ここ数年間、2660地区は変革の過程にあると言って良いと思われます。特に2016-17年度はIM再編成をはじめ戦略計画の推進など具体的な動きが始まる年度になります。

ガバナー補佐として松本ガバナーが提唱される「The ideal of service」の基本理念の周知と実践」が1組の中でスムーズに浸透していくお手伝いをするとともに1組の行事がより活性するように努めてまいる所存です。

各クラブの皆さまのご理解とご協力をよろしくお願いいたします。

### IM 第2組

### 水島 洋

[千里メイプルRC]

(みずしま ひろし)

生年月日 1950年2月21日

職業 阪神発條(株)

ロータリー歴 2003年4月 千里メイプルRC 入会

2005年～06年 幹事

2010年～11年 会長



マルチプル・ポール・ハリス・フェロー、米山功労者 (マルチプル)

前年度の新井ガバナー補佐の後任として、IM第2組のガバナー補佐を務めさせていただきます。

松本ガバナーを補佐するガバナー補佐の一員として、各クラブ様の活動状況や地区への要望を、忠実にガバナーにお伝えしたいと思います。

何かと至らぬ点も多々あるかと思いますが、各クラブの皆様のご理解とご協力を、よろしくお願い申し上げます。





**IM 第5組**

**木岡 良介**

[大阪梅田東RC]

(きおか りょうすけ)

生年月日	1941年3月1日
職 業	甲南サービス(株)
ロータリー歴	1988年4月 大阪梅田東RC 入会

1995年～96年 幹事  
2011年～12年 会長



マルチプル・ポール・ハリス・フェロー、ベネファクター、米山功労者 (マルチプル)

昨年度は前任の大富ガバナー補佐と行動を共にすることにより、IM第5組の熱心な活動のもと、多くの事を学ばせていただきました。

これからは松本ガバナーの地区方針を各クラブへお伝えし、ロータリー活動では各クラブが主体であることを認識し、地区とクラブの橋渡し役として頑張ります。

皆様のご協力とご理解の程、よろしくお願い申し上げます。

**IM 第6組**

**郡 悦清**

[大阪天満橋RC]

(こおり よしきよ)

生年月日	1948年2月28日
職 業	日本製缶工業(株)
ロータリー歴	1991年1月 大阪天満橋RC 入会

1995年～95年 幹事	2008年～09年 理事
1998年～99年 理事	2009年～10年 会長
2003年～04年 副会長	2012年～13年 理事
2005年～06年 会長	



マルチプル・ポール・ハリス・フェロー、ベネファクター、米山功労者 (マルチプル)

前年度の松川ガバナー補佐の後を受けてIM第6組のガバナー補佐を務めさせていただきます。松本ガバナーの基本方針' The Ideal of service 'を各クラブにお伝えし、理解を深め合い、地区とのパイプ役として各クラブの5年・10年先を見据えた戦略計画・会員増強・活力あるクラブ作りのお役に立てるよう努力致しますのでご協力の程、よろしくお願い申し上げます。





**IM 第7組**

**藤井 健蔵**

[大阪うつぼRC]

(ふじい けんぞう)

生年月日	1940年5月6日
職業	(株)フジトク 取締役会長
ロータリー歴	1983年2月 大阪うつぼRC 入会

1988~89年度	役員	2003~04年度	会長
1991~92年度	役員	2009~10年度	理事
1992~93年度	幹事	2013~14年度	理事
2001~02年度	副会長		



マルチプル・ポール・ハリス・フェロー、米山功労者 (マルチプル)

前年度、佐伯ガバナー補佐の後を受けて、IM第7組のガバナー補佐を務めさせていただきます。  
松本ガバナーの具体的目標は5項目。柱は "The Ideal of Service" の基本理念の周知と実践であります。

ここ20年、阪神大震災もあり、奉仕の手段が社会奉仕に重点がおかれ、ロータリーの原点、人道的奉仕、職業奉仕の希薄化による会員減、財政の立て直し、変革、改革の過渡期にあります。

松本ガバナーの危機意識によるロータリーの原点回帰、善意にもとづく職業奉仕の理解と研究のお手伝いが役割と考えています。ご協力の程、よろしくお願い申し上げます。

**IM 第8組**

**田中 研一**

[大阪東南RC]

(たなか けんいち)

生年月日	1945年10月20日
職業	(株)アイエーアイ
ロータリー歴	1986年3月 大阪東南RC 入会

1990年~91年	幹事
2008年~09年	会長



マルチプル・ポール・ハリス・フェロー、ベネファクター、米山功労者 (マルチプル)

前年度境ガバナー補佐の後を受けて、IM第8組のガバナー補佐を務めさせていただきます。

松本ガバナーの基本方針 "The Ideal of Service" (ロータリーの根幹精神) 及び関連する有用な情報を出来る限り正確に各クラブの皆様へ伝達することと、各クラブの活動状況や要望を詳細に把握、ガバナーに適切に報告する等のガバナー補佐としての責務を果たすべく努力致します。

何かとお世話になりますが、どうか宜しくお願い致します。





## 2016-17年度 国際ロータリー第2660地区 地区予算

### 地区運営資金

#### 【収入の部】

(単位：円)

科 目	15-16 予算	16-17 予算	増 減
1. 地区資金	36,000,000	34,675,000	-1,325,000
2. R I 助成金	1,700,000	1,800,000	100,000
3. 雑収入	500,000	500,000	0
収入合計	38,200,000	36,975,000	-1,225,000

#### 【支出の部】

(単位：円)

科 目	15-16 予算	16-17 予算	増 減
<b>A. 負担金</b>			
1. ガバナー会	760,000	730,000	-30,000
2. ロータリー文庫	1,140,000	1,095,000	-45,000
3. 平和奨学生支援協力金	60,000	54,750	-5,250
小 計	1,960,000	1,879,750	-80,250
<b>B. 会議費</b>			
1. PETS・チーム研修セミナー	1,550,000	1,400,000	-150,000
2. 地区合同委員会	0	0	0
3. 財団セミナー	0	0	0
4. DG・PG・GE会議	0	0	0
5. G補佐・地区幹事会	20,000	20,000	0
6. GE国際協議会	730,000	730,000	0
7. 予備費	50,000	50,000	0
小 計	2,350,000	2,200,000	-150,000
<b>C. ガバナー関係費</b>			
1. ガバナー事務所経費*	30,000,000	30,850,000	850,000
2. ガバナー月信	3,600,000	1,700,000	-1,900,000
3. ガバナー補佐経費	70,000	70,000	0
4. 直前DG記念品	100,000	100,000	0
小 計	33,770,000	32,720,000	-1,050,000
<b>D. 地区基金への繰入金</b>	0	0	0
<b>E. 総予備費</b>	100,000	100,000	0
支出合計	38,180,000	36,899,750	-1,280,250
収支差額	20,000	75,250	55,250
前年度繰越金	0		0
次年度繰越金	20,000		-20,000



## ガバナー事務所諸経費

(単位：円)

科 目	15-16 予算	16-17 予算	増 減
1. 家賃・光熱費	4,500,000	4,500,000	0
2. 給料・手当	16,400,000	16,950,000	550,000
3. 厚生費	2,500,000	2,500,000	0
4. コンピューター関係費用	1,400,000	1,400,000	0
5. DGGE交通会合費	1,000,000	1,000,000	0
6. 印刷費	1,100,000	1,400,000	300,000
7. 交通通信費	1,600,000	1,600,000	0
8. 文献費	100,000	100,000	0
9. 事務用品費	600,000	600,000	0
10. 什器備品費	200,000	200,000	0
11. 雑 費	500,000	500,000	0
12. 予備費	100,000	100,000	0
合 計	30,000,000	30,850,000	850,000



## 地区活動資金

### 【収入の部】

(単位：円)

科 目	15-16 予算	16-17 予算	増 減
1. 地区資金	25,200,000	27,375,000	2,175,000
2. RI規定審議会派遣積立金戻入	0	0	0
収入合計	25,200,000	27,375,000	2,175,000

### 【支出の部】

(単位：円)

科 目	15-16 予算	16-17 予算	増 減
A. 地区委員会活動費			
1. DG指名(委)	10,000	5,000	-5,000
2. 意義ある業績賞(委)	10,000	5,000	-5,000
3. クラブ奉仕部門			
クラブ奉仕・拡大増強(委)	350,000	350,000	0
広報(委)	500,000	570,000	70,000
4. 職業奉仕部門			
職業奉仕(委)	350,000	300,000	-50,000
5. 社会奉仕部門			
社会奉仕(委)	300,000	400,000	100,000
6. 青少年奉仕部門			
青少年合同委員長会議	20,000	0	-20,000
青少年活動(委)	4,000,000	5,500,000	1,500,000
ローターアクト(委)	4,000,000	4,000,000	0
インターアクト(委)	2,000,000	2,850,000	850,000
青少年交換(委)	4,500,000	5,500,000	1,000,000
7. 国際奉仕部門			
国際奉仕(委)	300,000	400,000	100,000
8. ロータリー財団部門			
ロータリー財団(委)	860,000	860,000	0
資金推進小委員会			0
ポリオプラス小委員会			0
資金管理小委員会			0
補助金小委員会			0
9. 米山奨学部門			
米山奨学(委)	350,000	350,000	0
10. 災害支援プロジェクト	80,000	0	-80,000
11. RI規定審議会派遣積立金	0	400,000	400,000
12. RIJYEC維持協力金	720,000	730,000	10,000
13. 危機管理積立金	0	0	0
14. 予備費	1,000,000	400,000	-600,000
小 計	19,350,000	22,620,000	3,270,000
B. RI会長DG協調事業費	2,000,000	1,000,000	-1,000,000
C. 賠償責任保険	1,000,000	1,000,000	0
D. IM広報活動補助金	2,400,000	2,400,000	0
E. 研修委員会	350,000	350,000	0
F. ロータリー研究会準備金	0	0	0
支出合計	25,100,000	27,370,000	2,270,000
収支差額	100,000	5,000	-95,000
前年度繰越金		0	0
次年度繰越金			



## 特別会計

### 1. 地区大会資金

【収入の部・支出の部】

(単位：円)

	15-16 予算	16-17 予算	増 減
前年度繰越金	10,593,683	9,318,346	-1,275,337
地区資金	18,000,000	18,250,000	250,000
地区大会会計繰入額	28,593,683	27,568,346	-1,025,337
地区大会会計戻入額	9,318,346	9,318,346	0
次年度繰越金	9,318,346	9,318,346	0

### 2. 米山奨学生活動費

【収入の部】

(単位：円)

科 目	15-16 予算	16-17 予算	増 減
(財)米山記念奨学会より	2,200,000	2,700,000	500,000
選考試験補助金	0	0	0
カウンセラー研修会補助金	0	0	0
ホームカミング補助金	0	0	0
レクリエーション登録料	0	0	0
米山奨学歓送迎会登録料	0	0	0
米山奨学からの補填金	0	0	0
地区活動資金からの補填金	0	0	0
受取利息	0	0	0
収入合計	2,200,000	2,700,000	500,000

【支出の部】(米山活動費)

(単位：円)

科 目	15-16 予算	16-17 予算	増 減
カウンセラー研修会	0	0	0
情報交換会	0	0	0
レクリエーション	2,200,000	2,700,000	500,000
選考会	0	0	0
歓送迎会	0	0	0
オリエンテーション	0	0	0
ホームカミング	0	0	0
米山奨学会学友会支援	0	0	0
米山委員長会議	0	0	0
(財)米山奨学会へ返金	0	0	0
スピーチコンテスト	0	0	0
支出合計	2,200,000	2,700,000	500,000
収支差額	0	0	0
前年度繰越金	0	0	0
次年度繰越金	0	0	0



### 3. 世界社会奉仕基金 (国際奉仕基金)

#### 【収入の部】

(単位：円)

科 目	15-16 予算	16-17 予算	増 減
クラブ拠出金	0	0	0
寄附金	0	0	0
受取利息	0	0	0
収入合計	0	0	0

#### 【収入の部】

	15-16 予算	16-17 予算	増 減
奉仕活動費支出額	0	0	0
送金手数料	0	0	0
支出合計	0	0	0
収支差額	0	0	0
前年度繰越金	0	0	0
次年度繰越金	0	0	0

### 4. RI規定審議会派遣積立金【収入の部・支出の部】

(単位：円)

	15-16 予算	16-17 予算	増 減
前年度繰越金	1,000,000	1,000,000	0
地区活動資金繰入額		400,000	400,000
地区活動資金戻入額			0
審議会派遣費用支払額	0	0	0
次年度繰越金	1,000,000	1,400,000	400,000

### 5. 危機管理積立金【収入の部・支出の部】

(単位：円)

	15-16 予算	16-17 予算	増 減
前年度繰越金	10,000,000	10,000,000	0
地区活動資金繰入額	0	0	0
危機対応支出額	0	0	0
次年度繰越金	10,000,000	10,000,000	0

### 6. 地区基金【収入の部・支出の部】

(単位：円)

	15-16 予算	16-17 予算	増 減
前年度繰越金	20,000,000	20,000,000	0
地区運営資金繰入額	0	0	0
取崩額	0	0	0
次年度繰越金	20,000,000	20,000,000	0





## ロータリー特別月間

8月	会員増強・新クラブ結成推進月間	1月	職業奉仕月間
9月	基本的教育と識字率向上月間／ロータリーの友月間	2月	平和と紛争予防／紛争解決月間
10月	経済と地域社会の発展月間／米山月間	3月	水と衛生月間
11月	ロータリー財団月間	4月	母子の健康月間
12月	疾病予防と治療月間	5月	青少年奉仕月間
		6月	ロータリー親睦活動月間

## RI第2660地区 年間カレンダー

2016年		
8月27日(土)	地区財団セミナー	大阪YMCA会館
9月24日(土)	2015-16年度 地区決算審議会	葉業年金会館
10月8日(土)～10月10日(月・祝)	秋のRYLAセミナー (ホスト：大阪アーバン)	奈良県内 明日香地区研修所
11月30日(水)～12月1日(木)	ロータリー研究会	ウェスティンナゴヤキャッスル(名古屋)
12月9日(金)～10日(土)	地区大会	大阪国際会議場・リーガロイヤルホテル
2017年		
1月15日(日)～1月21日(土)	国際協議会	サンディエゴ(アメリカ)
2月4日(土)	補助金管理セミナー	大阪YMCA会館
2月11日(土・祝)	地区チーム研修セミナー	大阪国際会議場
3月11日(土)	PETS(会長エレクト研修セミナー) 合同研修会	大阪国際会議場
4月15日(土)	地区研修・協議会(ホスト：大阪東)	大阪国際会議場
5月3日(水・祝)～5月5日(金・祝)	春のRYLAセミナー(ホスト：池田くれは)	不死王閣
6月10日(土)～6月14日(水)	国際大会	アトランタ(米国)



## 主要報告書

報告事項	期 日	報 告 先
1. 半期報告	7月1日 1月1日	R I 米国本部からEメールもしくは、郵送の請求書に従って送金
2. クラブ会員数及び出席率等報告	翌月15日午前中までに必着	ガバナー事務所
3. クラブ会員数および 女性会員数報告のお願い	前期7月 7日までに必着	ガバナー事務所 6月30日付、7月1日付
4. 物故者報告用紙	その都度	ガバナー事務所
5. クラブ細則の変更	その都度	ガバナー事務所
6. 地区大会提出・信任状証明書	2016年10月31日	直前の半期人頭分担金支払時会員数25名毎に1名 またはその端数13名以上の場合はさらに1名を選ぶ。 (RI細則15.050.1)
7. 新入会員、退会者、会員の 住所または種類の変更	その都度	①R I にウェブサイトを通してMy Rotaryから報告 ②日本事務局にFAXにて報告
8. クラブ会長、幹事、例会場、日時、 事務所等の変更届	その都度	①国際ロータリー日本事務局 ②ガバナー事務所 ③ロータリーの友事務所
9. RI文献購入申込 各RC常備の注文用紙にて	その都度	国際ロータリー日本事務局
10. 次年度クラブ会長・幹事報告 (公式名簿・記載資料)	クラブ役員が決定次第	R I にウェブサイトを通してMy Rotaryから報告
11. 国際大会提出・信任状証明書 (会長・幹事のサインが必要)	4月	国際大会出席者の代議員またはその代理者(ガバナーエレクト など)用紙はRIより直接各クラブにメール配信される。
12. 寄付の増進目標	2016年5月1日	My Rotaryからロータリークラブ・セントラルに入力
13. 会員増強目標	2016年6月1日	My Rotaryからロータリークラブ・セントラルに入力

## 報告書送付先及び送金先

国際ロータリー	Rotary International One Rotary Center, 1560 Sherman Avenue, Evanston, IL 60201-3698, U.S.A. TEL 1-847-866-3000 FAX 1-847-328-8554 または 1-847-328-8281
国際ロータリー日本事務局	〒108-0073 東京都港区三田1-4-28 三田国際ビル24階 クラブ・地区支援室 TEL (03) 5439-5800 地区・クラブ関係のお問い合わせ 財 団 室 TEL (03) 5439-5805 ロータリー財団関係のお問い合わせ 経 理 室 TEL (03) 5439-5803 出納関係のお問い合わせ 資 料 室 TEL (03) 5439-5802 文献・資料の注文、お問い合わせ 各 室 共 通 FAX (03) 5439-0405
公益財団法人 ロータリー米山記念奨学会	〒105-0011 東京都港区芝公園 2-6-15 黒龍芝公園ビル3F TEL (03) 3434-8681 FAX (03) 3578-8281 (三井住友銀行 京橋支店 普通 0920373)
一般社団法人 ロータリーの友事務局	〒105-0011 東京都港区芝公園 2-6-15 黒龍芝公園ビル4F TEL (03) 3436-6651 FAX (03) 3436-5956 (三井住友銀行 浜松町支店 普通 7450015)
国際ロータリー第2660地区	〒541-0052 大阪市中央区安土町 1-5-11 トヤマビル東館6階 TEL (06) 6264-2660 FAX (06) 6264-2661 (りそな銀行 大阪営業部 普通 1651515)
ロータリー文庫	〒105-0011 東京都港区芝公園 2-6-15 黒龍芝公園ビル3F TEL (03) 3433-6456 FAX (03) 3459-7506



## 主要送金

送 金	期 日	送 金 先																				
1. 人頭分担金 1人当り半年分 (\$28.00) 中途入会者の場合 比例人頭分担金として、次の半期が始まるまで 一ヶ月につき、\$28.00÷6 の金額	7月1日 1月1日	三井住友銀行 新宿通支店 普通 6733244 国際ロータリー日本事務局 事務局長 大島四郎																				
2. 規定審議会のための追加人頭分担金1人当り \$1.50	7月1日																					
3. 「The Rotarian」の購読料 半年分 \$12.00	7月1日 1月1日																					
4. ロータリー財団への寄付 年次寄付：各クラブで目標金額を設定 恒久基金寄付：ベネファクター(1,000ドル以上寄付した場合) 大口寄付：大口寄付者(累計寄付金1万ドル)	随 時	(公益財団法人ロータリー 日本財団への寄付) 三井住友銀行 赤羽支店 普通 3978101 公益財団法人 ロータリー日本財団  米ドル建の専用口座 (税制上の優遇措置対象外) 三井住友銀行 新宿通支店 普通 0100707 Rotary International																				
5. 地区運営資金・地区活動資金・地区大会資金 <table border="1" style="margin-left: 20px;"> <thead> <tr> <th></th> <th>前期分</th> <th>後期分</th> <th>合計(年間)</th> </tr> </thead> <tbody> <tr> <td>地区運営資金</td> <td>4,750円</td> <td>4,750円</td> <td>9,500円</td> </tr> <tr> <td>地区活動資金</td> <td>3,750円</td> <td>3,750円</td> <td>7,500円</td> </tr> <tr> <td>地区大会資金</td> <td>5,000円</td> <td>—</td> <td>5,000円</td> </tr> <tr> <td>計(一人当たり)</td> <td>13,500円</td> <td>8,500円</td> <td>22,000円</td> </tr> </tbody> </table> 中途入会者及び新クラブ設立の場合 7月2日より10月1日まで入会した会員に対し ¥9,250 1月2日より 4月1日まで入会した会員に対し ¥4,250		前期分	後期分	合計(年間)	地区運営資金	4,750円	4,750円	9,500円	地区活動資金	3,750円	3,750円	7,500円	地区大会資金	5,000円	—	5,000円	計(一人当たり)	13,500円	8,500円	22,000円	7月1日 1月1日  10月1日 4月1日	第2660地区会計
	前期分	後期分	合計(年間)																			
地区運営資金	4,750円	4,750円	9,500円																			
地区活動資金	3,750円	3,750円	7,500円																			
地区大会資金	5,000円	—	5,000円																			
計(一人当たり)	13,500円	8,500円	22,000円																			
6. 財団法人ロータリー米山記念奨学会への寄付 普通寄付金は1人当り各クラブの決定額の半分 特別寄付金は随時送金	7月1日 1月1日	ロータリー米山記念奨学会																				
7. 「ロータリーの友」購読料 半期分 ¥1,296(消費税含む) (但し、中途入会者については雑誌を受け取った月より 月割1部¥216) ※請求書が「友」より各クラブへ送付されるので、確認してから振込のこと	7月1日 1月1日	ロータリーの友事務局																				



# IMロータリーデー 日程一覧表

組	開催年月日	ホストクラブ	所属クラブ	クラブ数	ガバナー補佐
1	2017年 4月1日(土)	池田	池田、池田くれは、 箕面、箕面千里中央、 豊中、豊中南、豊中千里	7	熊澤 一郎 (豊中千里)
2	2017年 2月25日(土)	高槻西	茨木、茨木東、茨木西、千里、 千里メイプル、摂津、吹田、 吹田江坂、吹田西、 高槻、高槻東、高槻西	12	水島 洋 (千里メイプル)
3	2017年 3月25日(土)	くずは	大東、大東中央、枚方、門真、 交野、香里園、くずは、守口、 守口イブニング、寝屋川、 四條畷	11	富永 良太 (門真)
4	2017年 4月8日(土)	東大阪中央	東大阪、東大阪中央、東大阪東、 東大阪みどり、東大阪西、 大阪柏原、大阪ネクスト、 八尾、八尾中央、八尾東	10	林 芳繁 (大阪柏原)
5	2017年 2月18日(土)	梅田東	大阪中央、大阪堂島、大阪北、 大阪北梅田、大阪西、大阪大淀、 大阪リバーサイド、大阪西北、 大阪そねざき、大阪梅田、 大阪梅田東、大阪ユニバーサルシティ	12	木岡 良介 (大阪梅田東)
6	2017年 3月4日(土)	大阪城東	大阪、大阪東、 大阪東淀ちゃやまち、大阪城東、 大阪中之島、大阪大手前、 大阪城北、大阪天満橋、 大阪鶴見、大阪淀川、新大阪	11	郡 悦清 (大阪天満橋)
7	2017年 3月18日(土)	大阪南	大阪フレンド、 大阪御堂筋本町、大阪南、 大阪難波、大阪なにわ、 大阪西南、大阪船場、 大阪心斎橋、大阪うつぼ	9	藤井 健蔵 (大阪うつぼ)
8	2017年 4月22日(土)	大阪イブニング	大阪平野、大阪イブニング、 大阪城南、大阪みおつくし、 大阪咲洲、大阪天王寺、 大阪帝塚山、大阪東南、 大阪アーバン	9	田中 研一 (大阪東南)



# 2016-17年度 ガバナー公式訪問日程

日	2016年7月	8月	9月	10月	11月	12月	2017年1月	2月	3月	4月	5月	6月	日		
1	金	月	木 大阪天満橋	土	火 千里	木 ローターリー研究会	日	水	水	土 IM1組	月	木	1		
2	土	火 大阪南	金	日	水 大阪咲洲	金	月	木	木	日	火	金	2		
3	日	水 大阪城北	土	月 大阪堂島	木	土	火	金	金	月	水	土	3		
4	月	木 大阪中央	日	火 大阪天王寺	金 八尾東	日	水	土	土 IM6組	火	木	日	4		
5	火	金 大阪梅田東	月	水 高槻	土	月	木	日	日	水	金	月	5		
6	水	土	火 ■大阪うつぼ	木 ▲大阪みおつくし ★大阪アーバン・大阪平野・ 大阪イブニング	日	火	金	月	月	木	土	火	6		
7	木	日	水 香里園	金 大阪ユニバーサルシティ	月	水 大阪北	土	火	火	金	日	水	7		
8	金	月 大阪西	木 大阪リバーサイド	土	火 吹田江坂	木	日	水	水	土 IM4組	月	木	8		
9	土	火	金	日	水 池田	金 地区大会	↑	月	木	木	日	火	金	9	
10	日	水 豊中千里	土	月	木 大阪大淀	土	↓	火	金	金	月	水	土 国際大会	↑	10
11	月	木	日	火 大阪鶴見	金 摂津	日	水	土 地区チーム研修	土 PETS	火	木	日	↓	11	
12	火	金	月 ◆大阪船場 ★池田くれは	水 八尾	土	月	木	日	日	水	金	月	↓	12	
13	水	土	火 大阪柏原	木 ◆大阪御堂筋本町 ★守口イブニング	日	火	金	月	月	木	土	火	↓	13	
14	木	日	水 大阪西南	金 高槻東	月 大阪北梅田	水	土	火	火	金	日	水	↓	14	
15	金	月	木 門真	土	火 ◆枚方・ 交野・くずは	木	日	水	水	土 地区研修・ 協議会	月	木	↓	15	
16	土	火	金 大阪心斎橋	日	水 大阪そねざき	金	月	木	木	日	火	金	↓	16	
17	日	水 ★茨木西	土	月	木 ■大阪なにわ・ 大阪難波	土	火	金	金	月	水	土	↓	17	
18	月	木 高槻西	日	火 ◆大阪西北 ★八尾中央	金 寝屋川	日	水	土 IM5組	土 IM7組	火	木	日	↓	18	
19	火	金 大阪淀川	月	水 ◆大阪フレンド ■四条畷	土	月	木	日	日	水	金	月	↓	19	
20	水	土	火 ◆大阪東南・ 大阪城南	木 ◆茨木東 ★千里メイプル	日	火	金	月	月	木	土	火	↓	20	
21	木	日	水 東大阪	金 箕面千里中央	月	水	土	火	火	金	日	水	↓	21	
22	金	大阪 月 大阪東淀ちゃやまち	木	土	火 大阪梅田	木	日	水	水	土 IM8組	月	木	↓	22	
23	土	火	金 大阪大手前	日	水	金	月	木	木	日	火	金	↓	23	
24	日	水 ◆新大阪 ●大阪ネクスト	土	月 ■吹田西	木 豊中南	土	火	金	金	月	水	土	↓	24	
25	月	木 大阪中之島	日	火 大東	金	日	水	土 IM2組	土 IM3組	火	木	日	↓	25	
26	火	金 大阪城東	月 東大阪西・ 東大阪中央	水 ◆茨木 ★大東中央	土	月	木	日	日	水	金	月	↓	26	
27	水	土	火 豊中	木 ◆吹田 ★箕面	日	火	金	月	月	木	土	火	↓	27	
28	木	大阪東 日	水 大阪帝塚山	金	月 財団地域 セミナー	水	土	火	火	金	日	水	↓	28	
29	金	月	木 ◆東大阪東 ★東大阪みどり	土	火 RI会長晩餐会	木	日	水	水	土	月	木	↓	29	
30	土	火	金	日	水 ローターリー 研究会	金	月	木	木	日	火	金	↓	30	
31	日	水 守口	土	月	火	土	火	金	金	水	土	日	↓	31	

◆12:30~ ▲13:30~ ■18:00~ ★18:30~ ●19:30~





## 各クラブ創立日・認証日一覧表

クラブ名	創立年月日	認証日	周年	年会費	ビクターフィー	備考
大東	1967年12月26日	1968年 1月24日		¥240,000	¥3,000	
大東中央	1996年 3月14日	1996年 4月16日		¥240,000	¥3,000	
東大阪	1957年 6月 4日	1957年 6月17日	60	¥320,000	¥4,500	軽食日は¥3,000
東大阪中央	1972年 2月20日	1972年 3月 3日	45	¥300,000	¥4,500	軽食日は¥3,000
東大阪東	1965年 3月 4日	1965年 4月28日		¥280,000	¥3,000	
東大阪みどり	1998年 9月24日	1998年10月28日		¥320,000	¥3,000	
東大阪西	1985年 3月18日	1985年 3月29日		¥315,000	¥4,500	
枚方	1961年 2月28日	1961年 4月 3日		¥250,000	¥3,000	
茨木	1959年12月23日	1960年 2月 9日		¥260,000	¥2,500	
茨木東	1974年 2月14日	1974年 3月 8日		¥260,000	¥3,000	第4週は¥4,000
茨木西	1993年12月 8日	1993年12月21日		¥290,000	¥4,000	第2・4週は¥2,000
池田	1954年 4月24日	1954年 5月 4日		¥300,000	¥3,000	
池田くれは	1984年 4月16日	1984年 4月24日		¥260,000	¥3,500	
門真	1969年 4月17日	1969年 6月13日		¥300,000	¥3,500	軽食日は¥2,500
交野	1984年 6月25日	1984年 6月28日		¥200,000	¥2,000	
香里園	1995年 4月29日	1995年 5月31日		¥250,000	¥2,500	
くずは	1974年 5月30日	1974年 6月25日		¥280,000	¥3,000	第3週は¥1,500
箕面	1969年 4月17日	1969年 5月 9日		¥300,000	¥3,500	
箕面千里中央	1980年 6月13日	1980年 6月13日		¥336,000	¥4,000	
守口	1961年 3月20日	1961年 4月24日		¥300,000	¥3,000	
守口イブニング	2000年11月 2日	2000年11月22日		¥300,000	¥3,000	
寝屋川	1969年 4月18日	1969年 4月25日		¥290,000	¥3,000	
大阪	1922年11月17日	1923年 2月10日		¥320,000	¥4,800	
大阪中央	1984年 1月26日	1984年 2月 6日		¥300,000	¥4,000	第2・4週は¥3,000
大阪堂島	1987年 6月15日	1987年 6月29日	30	¥300,000	¥4,000	
大阪フレンド	1999年 6月 3日	1999年 6月23日		¥360,000	¥4,500	月1回軽食¥3,500 隔月1回¥4,800
大阪東	1957年 6月 6日	1957年 6月17日	60	¥280,000	¥4,800	最終週は¥4,600
大阪東淀ちゃやまち	1970年 6月26日	2009年 5月18日		¥340,000	¥4,600	軽食日は¥3,500
大阪平野	1975年 2月20日	1975年 3月29日		¥340,000	¥4,500	最終週は¥2,800
大阪イブニング	1986年 1月23日	1986年 2月17日		¥344,000	¥3,000	
大阪城南	1969年 5月30日	1969年 6月13日		¥340,000	¥4,500	軽食日は¥3,000
大阪城東	1973年 4月27日	1973年 6月 7日		¥340,000	¥4,800	
大阪柏原	1970年 6月 1日	1970年 6月17日		¥280,000	¥3,000	
大阪北	1952年12月16日	1953年 1月16日		¥300,000	¥4,300	軽食日は¥3,000
大阪北梅田	1992年 1月20日	1992年 2月17日	25	¥300,000	¥4,600	最終週は軽食¥3,100
大阪御堂筋本町	1991年 3月26日	2012年11月21日		¥300,000	¥4,800	第1例会日 フレンドリーミール¥3,800
大阪南	1952年12月16日	1953年 1月16日		¥300,000	¥4,500	
大阪みおつくし	2013年 3月 7日	2013年 4月16日		¥120,000	¥3,000	昼食付
大阪中之島	1992年10月29日	1992年11月20日		¥300,000	¥4,000	
大阪難波	1976年 8月 5日	1976年 8月27日		¥330,000	¥4,500	最終例会日は¥2,700
大阪なにわ	1984年 2月23日	1984年 3月 5日		¥360,000	¥4,800	コーヒー例会¥2,500



クラブ名	創立年月日	認証日	周年	年会費	ビザ-ファイ	備考
大阪ネクスト	2007年10月13日	2007年11月 7日		¥70,000	¥1,000	食事用意なし
大阪西	1957年 6月 4日	1957年 6月17日	60	¥300,000	¥4,700	毎月最終例会は¥3,600
大阪大手前	1983年 3月18日	1983年 4月 6日		¥320,000	¥4,800	軽食日は¥4,100
大阪大淀	1973年 2月22日	1973年 3月20日		¥330,000	¥5,000	軽食日は¥3,500
大阪リバーサイド	1980年 4月10日	1980年 4月29日		¥300,000	¥3,000	最終週は¥2,000
大阪咲洲	1995年10月11日	1995年10月31日		¥300,000	¥4,000	
大阪西北	1969年 5月27日	1969年 6月13日		¥270,000	¥5,000	第3例会日は¥3,800
大阪西南	1969年 5月21日	1969年 6月 9日		¥280,000	¥4,800	
大阪船場	1988年 5月23日	1988年 6月 3日	29	¥320,000	¥4,800	
大阪心斎橋	1970年11月10日	1970年11月19日		¥300,000	¥4,500	最終例会日は¥3,500
大阪城北	1977年 6月29日	1977年 6月20日	40	¥300,000	¥4,000	
大阪そねざき	1994年 3月 2日	1994年 3月16日		¥320,000	¥4,800	第3週は¥3,600
大阪天満橋	1967年11月 4日	1967年12月21日		¥300,000	¥4,800	月1回は¥3,700
大阪天王寺	1969年 6月10日	1969年 6月21日		¥320,000	¥4,500	第2・4週は¥2,500
大阪帝塚山	1961年 2月14日	2011年 5月20日		¥300,000	¥4,500	軽食日は¥2,800
大阪東南	1985年11月26日	1985年12月10日		¥120,000	¥4,800	
大阪鶴見	1984年 7月10日	1984年 8月 6日		¥300,000	¥4,000	
大阪梅田	1977年 6月29日	1977年 7月30日	40	¥320,000	¥5,000	軽食日は¥3,500
大阪梅田東	1988年 5月20日	1988年 6月 1日		¥300,000	¥4,000	
大阪アーバン	2011年12月 8日	2011年12月27日	5	¥180,000	¥2,500	年会費に食事代を含む
大阪うつぼ	1981年 4月17日	1981年 4月28日		¥380,000	¥4,500	年会費に会食費含む
大阪淀川	1961年 1月14日	1961年 6月25日		¥300,000	¥4,000	軽食日は¥3,000
大阪ユニバーサルシティ	2001年 3月27日	2001年 5月 2日		¥240,000	¥4,000	軽食日は¥3,000
千里	1973年 6月12日	1973年 6月28日		¥300,000	¥4,500	
千里メイプル	1998年 6月13日	1998年 6月24日		¥300,000	¥3,500	
摂津	1970年 9月26日	1970年10月 9日		¥270,000	¥3,000	月1回は¥2,000
四條畷	1977年11月30日	1978年 2月 3日		¥120,000	¥1,000	
新大阪	1985年 5月 8日	1985年 5月17日		¥300,000	¥4,000	第3週は軽食¥3,000
吹田	1958年12月18日	1959年 4月15日		¥240,000	¥3,000	最終週は軽食¥1,500
吹田江坂	1990年 2月27日	1990年 3月15日		¥320,000	¥4,000	
吹田西	1980年 6月12日	1980年 6月13日		¥300,000	¥4,000	
高槻	1954年 6月15日	1954年 7月 6日		¥260,000	¥3,000	
高槻東	1973年 3月 1日	1973年 4月19日		¥280,000	¥3,000	
高槻西	1989年 6月15日	1989年 6月27日		¥280,000	¥3,000	
豊中	1959年 6月16日	1959年 6月27日		¥300,000	¥3,000	
豊中南	1969年 6月 5日	1969年 6月13日		¥320,000	¥3,000	
豊中千里	1986年 2月 5日	1986年 2月20日		¥320,000	¥4,000	
八尾	1961年 3月28日	1961年 5月 3日		¥274,000	¥2,500	
八尾中央	1982年12月 7日	1982年12月15日		¥180,000	¥1,000	年に数回、移動例会あり
八尾東	1973年 2月23日	1973年 5月 2日		¥270,000	¥2,500	

(注) 大阪 R C は1949年4月13日に再認証



## 各ロータリークラブ ホームページ・E-mailアドレス

No.	クラブ名	ホームページ	E-mail
1	大東	<a href="http://www.daito-rc.org/">http://www.daito-rc.org/</a>	office@daito-rc.org
2	大東中央	<a href="http://www.dcrc31477.com/">http://www.dcrc31477.com/</a>	dc-rc@eagle.ocn.ne.jp
3	東大阪	<a href="http://www.higashiosaka-rc.jp/">http://www.higashiosaka-rc.jp/</a>	rcmail@lime.ocn.ne.jp
4	東大阪中央	<a href="http://higashiosaka-central-rc.com/">http://higashiosaka-central-rc.com/</a>	hrcrc@at.wakwak.com
5	東大阪東	<a href="http://www.higashiosaka-eastrc.jp/">http://www.higashiosaka-eastrc.jp/</a>	higashiohrc@air.ocn.ne.jp
6	東大阪みどり	<a href="http://www.george24.com/~midorirc">http://www.george24.com/~midorirc</a>	midori-rc@george24.com
7	東大阪西	<a href="http://www9.ocn.ne.jp/~hon-rc/">http://www9.ocn.ne.jp/~hon-rc/</a>	hon-rc@soleil.ocn.ne.jp
8	枚方	<a href="http://www.hirakata-rc.jp">http://www.hirakata-rc.jp</a>	office@hirakata-rc.jp
9	茨木	<a href="http://www.ibaraki-rc.com">http://www.ibaraki-rc.com</a>	jimukyoku@ibaraki-rc.com
10	茨木東	<a href="http://ibaraki-east-rc.org/">http://ibaraki-east-rc.org/</a>	ierotary@beach.ocn.ne.jp
11	茨木西	<a href="http://www.ibarakiwest.is-mine.net/">http://www.ibarakiwest.is-mine.net/</a>	ibanisi@theia.ocn.ne.jp
12	池田	<a href="http://www12.plala.or.jp/ikedarc/">http://www12.plala.or.jp/ikedarc/</a>	ikedarc@amber.plala.or.jp
13	池田くれは	<a href="http://www.ikedakureha.jp">http://www.ikedakureha.jp</a>	ikedakureha@gamma.ocn.ne.jp
14	門真	<a href="http://kadoma-rc.com">http://kadoma-rc.com</a>	office-kadoma@silk.plala.or.jp
15	交野	<a href="http://katanorc.sakura.ne.jp">http://katanorc.sakura.ne.jp</a>	katanorc@oak.ocn.ne.jp
16	香里園	<a href="http://korienrc.sakura.ne.jp">http://korienrc.sakura.ne.jp</a>	korien-rc@aria.ocn.ne.jp
17	くずは	<a href="http://www.kuzuha-rc.jp">http://www.kuzuha-rc.jp</a>	info@kuzuha-rc.jp
18	箕面	<a href="http://mino-orc.net">http://mino-orc.net</a>	mino-orc@abeam.ocn.ne.jp
19	箕面千里中央	<a href="http://msc-rc.com/">http://msc-rc.com/</a>	mc-rc@citrus.ocn.ne.jp
20	守口	<a href="http://www.moriguchi-rc.jp">http://www.moriguchi-rc.jp</a>	info@moriguchi-rc.jp
21	守口イブニング	<a href="http://www7b.biglobe.ne.jp/~m-eveningrc/">http://www7b.biglobe.ne.jp/~m-eveningrc/</a>	m-evening@msj.biglobe.ne.jp
22	寝屋川	<a href="http://neyagawa-rc.net/">http://neyagawa-rc.net/</a>	jimukyoku@neyagawa-rc.net
23	大阪	<a href="http://www.osaka-rc.org">http://www.osaka-rc.org</a>	secretariat@osaka-rc.org
24	大阪中央	<a href="http://www.osaka-central-rc.org/">http://www.osaka-central-rc.org/</a>	osaka-central-rc@nifty.com
25	大阪堂島	<a href="http://sites.google.com/site/osakadojimarc/">http://sites.google.com/site/osakadojimarc/</a>	dojimarc@violin.ocn.ne.jp
26	大阪フレンド	<a href="http://ofrc.info">http://ofrc.info</a>	osakafriend-rc@soleil.ocn.ne.jp
27	大阪東	<a href="http://www.osaka-east-rc.org">http://www.osaka-east-rc.org</a>	osaestrc@silver.ocn.ne.jp
28	大阪東淀ちやまち		h-yodo-chaya-m.rc@shore.ocn.ne.jp
29	大阪平野	<a href="http://www.hiranorc.com/">http://www.hiranorc.com/</a>	hiranorc@lily.ocn.ne.jp
30	大阪イブニング	<a href="http://osaka-evening.com/">http://osaka-evening.com/</a>	evening@theia.ocn.ne.jp
31	大阪城南	<a href="http://www.osaka-johnan-rc.org/">http://www.osaka-johnan-rc.org/</a>	johnan25@crocus.ocn.ne.jp
32	大阪城東	<a href="http://www.osaka-jrc.org">http://www.osaka-jrc.org</a>	jrc@almond.ocn.ne.jp
33	大阪柏原	<a href="http://kashiwara-rotary.main.jp/index.html">http://kashiwara-rotary.main.jp/index.html</a>	okrc@pearl.ocn.ne.jp
34	大阪北	<a href="http://www.osaka-north-rc.org/">http://www.osaka-north-rc.org/</a>	osakanorth@osaka-north-rc.org
35	大阪北梅田	<a href="http://www.kita-umeda2660rc.org/">http://www.kita-umeda2660rc.org/</a>	info@kita-umeda2660rc.org
36	大阪御堂筋本町	<a href="http://www.omh-rc.com">http://www.omh-rc.com</a>	mido-honrc@poplar.ocn.ne.jp
37	大阪南	<a href="http://www.osaka-southrc.org/">http://www.osaka-southrc.org/</a>	osaka-south@alpha.ocn.ne.jp
38	大阪みおつくし	<a href="http://miotsukushi.o.oo7.jp/">http://miotsukushi.o.oo7.jp/</a>	na0303@outlook.jp
39	大阪中之島	<a href="http://www.osaka-nakanoshima-rc.org">http://www.osaka-nakanoshima-rc.org</a>	nakanoshima@ace.odn.ne.jp
40	大阪難波	<a href="http://osaka-namba-rc.org">http://osaka-namba-rc.org</a>	osaka-namba@poem.ocn.ne.jp
41	大阪なにわ	<a href="http://osaka-naniwa-rc.org">http://osaka-naniwa-rc.org</a>	naniwarc@theia.ocn.ne.jp
42	大阪ネクスト	<a href="http://osaka-next.com/">http://osaka-next.com/</a>	osaka.next@gmail.com



No.	クラブ名	ホームページ	E-mail
43	大阪西	<a href="http://www.osaka-westrc.org">http://www.osaka-westrc.org</a>	osaka-w@cronos.ocn.ne.jp
44	大阪大手前	<a href="http://www.otemae-rotary.com">http://www.otemae-rotary.com</a>	info@otemae-rotary.com
45	大阪大淀	<a href="http://osaka-oyodo-rc.com/">http://osaka-oyodo-rc.com/</a>	oyodo-rc@h7.dion.ne.jp
46	大阪リバーサイド	<a href="http://osriver-rc.com">http://osriver-rc.com</a>	osrvsdrcc@lily.ocn.ne.jp
47	大阪咲洲	<a href="http://sakishimarc.web.fc2.com/">http://sakishimarc.web.fc2.com/</a>	sakishima-rc@extra.ocn.ne.jp
48	大阪西北	<a href="http://osknwrc.jp/">http://osknwrc.jp/</a>	osk1nwrc@pearl.ocn.ne.jp
49	大阪西南	<a href="http://osaka-southwest-rc.org/">http://osaka-southwest-rc.org/</a>	seinanrc@pearl.ocn.ne.jp
50	大阪船場	<a href="http://sembarotary.club">http://sembarotary.club</a>	semba@cocoa.ocn.ne.jp
51	大阪心斎橋	<a href="http://www.shinsaibashirc.jp/">http://www.shinsaibashirc.jp/</a>	s-rotary@galaxy.ocn.ne.jp
52	大阪城北	<a href="http://www.osaka-shirokita-rc.jp/">http://www.osaka-shirokita-rc.jp/</a>	shirokita@s5.dion.ne.jp
53	大阪そねざき	<a href="http://www.osakasonezaki-rc.jp">http://www.osakasonezaki-rc.jp</a>	jimukyoku@osakasonezaki-rc.jp
54	大阪天満橋	<a href="http://temmabashirc.xsrv.jp/">http://temmabashirc.xsrv.jp/</a>	temma-rc@temmabashirc.xsrv.jp
55	大阪天王寺	<a href="http://www1a.biglobe.ne.jp/tennoji-rc">http://www1a.biglobe.ne.jp/tennoji-rc</a>	osaka_trc_1969@kfd.biglobe.ne.jp
56	大阪帝塚山	<a href="http://osaka-tezukayama-rc.cocolog-nifty.com">http://osaka-tezukayama-rc.cocolog-nifty.com</a>	osaka.tezukayama.r.c@gmail.com
57	大阪東南	<a href="http://osaka-southwest-rc.org/">http://osaka-southwest-rc.org/</a>	osktounanrc@gmail.com
58	大阪鶴見	<a href="http://rc-osaka-tsurumi.jp/">http://rc-osaka-tsurumi.jp/</a>	rcosatrm@cf.mbn.or.jp
59	大阪梅田	<a href="http://osaka-umeda-rc.sakura.ne.jp/">http://osaka-umeda-rc.sakura.ne.jp/</a>	umeda-rc@ace.ocn.ne.jp
60	大阪梅田東	<a href="http://www.umeda-e.jp">http://www.umeda-e.jp</a>	mail@umeda-e.jp
61	大阪アーバン	<a href="http://www.ou-rc.com/index.html">http://www.ou-rc.com/index.html</a>	club@ou-rc.com
62	大阪うつぼ	<a href="http://www.osa-utsuborc.com/">http://www.osa-utsuborc.com/</a>	office@osa-utsuborc.com
63	大阪淀川	<a href="http://osaka-yodogawa-rc.jp">http://osaka-yodogawa-rc.jp</a>	office@osaka-yodogawa-rc.jp
64	大阪ユニバーサルシティ	<a href="http://www.osaka-ucrc.org">http://www.osaka-ucrc.org</a>	ucrc@osaka-ucrc.org
65	千里	<a href="http://e07rky07.ec-net.jp/">http://e07rky07.ec-net.jp/</a>	senri-rc@giga.ocn.ne.jp
66	千里メイプル	<a href="http://senrimaplerc.org">http://senrimaplerc.org</a>	jimukyoku@senrimaplerc.org
67	摂津	<a href="http://www.settsu-rc.gr.jp">http://www.settsu-rc.gr.jp</a>	info@settsu-rc.gr.jp
68	四條畷		shijonawaterc@yahoo.co.jp
69	新大阪	<a href="http://www.shin-osakarc.jp">http://www.shin-osakarc.jp</a>	shin-osaka.rc@blue.plala.or.jp
70	吹田	<a href="http://www.suitarc.jp/">http://www.suitarc.jp/</a>	suitarotary@sutv.zaq.ne.jp
71	吹田江坂	<a href="http://www.suitaesaka-rc.net">http://www.suitaesaka-rc.net</a>	esaka-rc@lake.ocn.ne.jp
72	吹田西	<a href="http://www.suita-west-rc.org">http://www.suita-west-rc.org</a>	src@jasmine.ocn.ne.jp
73	高槻	<a href="http://www.takatsukirc.org/">http://www.takatsukirc.org/</a>	takatsuki.rc@bird.ocn.ne.jp
74	高槻東	<a href="http://www.takatsukieast-rc.org">http://www.takatsukieast-rc.org</a>	jimu@takatsukieast-rc.org
75	高槻西		aef02524@nifty.com
76	豊中	<a href="http://www.sun-inet.or.jp/~jtrc2660/">http://www.sun-inet.or.jp/~jtrc2660/</a>	jtrc2660@sun-inet.or.jp
77	豊中南	<a href="http://toyonaka-src.com/">http://toyonaka-src.com/</a>	tsrc@mail.infomart.or.jp
78	豊中千里	<a href="http://toyonakasenri-rc.main.jp/">http://toyonakasenri-rc.main.jp/</a>	info@toyonakasenri-rc.main.jp
79	八尾	<a href="http://www.yaorc.com/">http://www.yaorc.com/</a>	info@yaorc.com
80	八尾中央	<a href="http://yaocentrc.sakura.ne.jp/">http://yaocentrc.sakura.ne.jp/</a>	yaocentrc@pearl.ocn.ne.jp
81	八尾東	<a href="http://yaohigashi.org/">http://yaohigashi.org/</a>	yaohigashi@japan.email.ne.jp

RI 世界本部ホームページ <http://www.rotary.org/>

ロータリー・ジャパン・ウェブホームページ (日本語によるロータリーの公式ウェブサイト) <http://www.rotary.or.jp/>



# 青少年交換プログラム 2017-18年度 派遣学生募集要項

青少年交換プログラムは、1920年代にヨーロッパでロータリアンの子供同士を交換し、互いにホームステイさせあい、我が子のように育ててみようという試みに端を発しています。子どもたちは異国という厳しい環境の中、好意に溢れたロータリアンの庇護のもとで、異文化にふれあい、生活することで互いの立場や違いを認め、尊重する真の国際人として成長していきます。そしてこのプログラムは、次世代の青少年の育成という有意義な奉仕活動として認められ、1972年にRIの定める正式プログラムとなりました。近年、世界中で年間7,000人の16歳から18歳の高校生が参加しています。

こうしたプログラムの成り立ちから、青少年交換プログラムのみ、ロータリアンの子弟参加が認められています。また、ロータリアンの子弟のみならず、関係者の子弟、または来日学生達がお世話になった高等学校からの推薦などにより応募できます。

次年度(2017-18年度)の青少年交換学生を下記の要領で募集いたします。各クラブにおかれましては、このプログラムの次世代を担う青少年の育成という趣旨と目的をご理解いただきまして、是非ともご参加していただきますようお願いいたします。

## 1. 過去の交換実施国

アメリカ、カナダ、フランス、フィンランド、ブラジル、オーストラリア、スイス、スウェーデン、台湾、ポーランドなど

## 2. 交換期間

- ・2017年8月に出発し、期間は約1年間。
- ・採用及び派遣先は青少年交換委員会において決定します。

## 3. 交換内容

各々の派遣先のご家庭でホームステイをし、現地の高等学校に通学します。

現地の言葉を学び、人々と交流し、その文化や習慣、歴史を学ぶと共に、日本の文化や伝統、国情を伝え、青少年大使としての国際理解と親善に努めます。

## 4. 費用

プログラム参加費(¥100,000)、派遣先までの往復旅費、保険料、現地での諸雑費は本人(保護者)の負担とします。現地での生活費、教育費(高校)の全額及び少々の小遣いは、ホストロータリークラブが負担します。

## 5. 応募資格

- (1)出発時、16～18歳の高校生であること。
- (2)健康で礼儀正しく、水準以上の学力を持ち、外国語の習得に意欲的な学生であること。学業成績は、学年で上位1/3以内の者。(在学高校により差があるので、相談に依じます)
- (3)異文化、異なる環境で1年間過ごすことができる積極性と

適応力を備えていること。

- (4)学校長の推薦と1年間の派遣先での修学許可が得られる学生であること。(派遣中における現在の学校での単位取得等に関しましては、各学校とご相談下さい。また、派遣相手国での学校の単位は基本的には取得できません)
- (5)ロータリークラブの推薦が得られる学生であること。

## 6. 応募期限

2016年8月31日(水)(期限を厳守願います。)

## 7. 応募方法

応募者は、スポンサークラブを通じて地区青少年交換委員会またはガバナー事務所にお申込みください。

なお、申込書はガバナー事務所までご請求ください。

## 8. 来日学生の受入

原則として、派遣学生を送り出したロータリークラブは、交換相手国より来日学生を受け入れなければなりません。

スポンサークラブには地区より年間幾らかの支援金を供給します。(派遣人数・地区予算により変動します)

2015-16年度 40万円

2016-17年度 40万円(予定)

## 9. 短期交換プログラム

1年間の長期交換のほかに、夏休みなどに数週間ずつ交換する短期交換プログラムもあります。

## 10. スポンサークラブへのお願い

「青少年交換要覧」<http://rijyec.org/document/yectebiki.pdf>を参照下さい。

また、地区委員会で開催するオリエンテーションに必ずご出席下さい。

## 《お問い合わせ》

国際ロータリー第2660地区 ガバナー事務所

〒541-0052

大阪市中央区安土町1-5-11 トヤマビル東館6F

Tel: 06-6264-2660 Fax: 06-6264-2661



来日学生と派遣学生の東京・広島研修旅行





Rotary  
Zones 1 & 2 & 3



コーディネーター  
NEWS

2016年7月号

発行：Zones 1 & 2 & 3  
ロータリーコーディネーター  
ロータリー公共イメージコーディネーター  
今月号の担当 Zone 1 RC

■ 新クラブ設立

- ・第2680地区(第3ゾーン)に西宮イブニングロータリークラブが3月7日に新クラブとして結成されました。
- ・第2830地区(第1ゾーン)に八戸中央西ロータリー衛星クラブが5月12日に会員12名で結成されました。

■ クラブ合併

2016年4月30日付で第2690地区(第3ゾーン)の岡山ロータリークラブと牛窓ロータリークラブが合併しました。合併後は岡山ロータリークラブになります。事務所及び連絡先、例会情報は岡山RC従来の内容で変更ありません。RI加盟承認日も岡山RCの「1934年4月5日」を引き継ぎます。

■ グランド「BOX」への投稿のお願い

RPICは昨年10月から①「奉仕プロジェクトを考えるヒントの提供」②「広報の仕方」に関する情報提供機能を構築しています。本年度も引き続きクラブや地区が実施した奉仕活動が新聞に掲載させましたら「BOX」への投稿をお願いします。詳しくは地区またはRPICにお尋ねください。

■ 2016-17年度地域別会員増強計画の概要(1、2、3ゾーン)

今年度の会員増強計画の概要として、7項目が成果測定の指標とされました。各地区、各クラブにおきましては目標達成のためご協力をお願いいたします。

- ・全地区が会員増強(入会・参加促進)委員長を任命する。
- ・地域内の30%のクラブが、ロータリークラブ・セントラルで少なくとも10の目標を設定し、達成状況を記録する。
- ・各地区で新しいロータリークラブを少なくとも1クラブ設立する。
- ・会員の男女比全地区を縮小するため、女性会員の比率を少なくとも2%増やす。
- ・会員の年齢層を広げるため、40歳未満の会員比率を少なくとも2%増やす。
- ・会員維持率を少なくとも1%増やす。
- ・各クラブで会員の50%がMy ROTARYに登録するよう奨励し、My ROTARYの登録者数を増やす。

■ クラブ数 会員数

Zone 1	832	28,680
Zone 2	653	28,129
Zone 3	793	32,963
合計	2,278	89,772

■ My Rotary 登録者(%)

Zone 1	4,105	14.3%
Zone 2	4,665	16.6%
Zone 3	3,570	10.8%
世界の登録者(%)	289,734	23.4%

■ BOX登録件数

Zone 1	41 件
Zone 2	21 件
Zone 3	79 件

5月末現在 合計 141件

2016年6月1日現在のClub Centralのデータです。



八戸中央西ロータリー衛星クラブの設立例会。5月19日鈴木ガバナーに襟章をつけてもらう工藤議長。



(左から) 田中正規RC、酒井正人RC、横山守雄RPIC。

コーディネーターの任期は3年です。私たちは1年目のRCとRPICです。どうぞよろしくお願いいたします。

今年度も第1、2、3ゾーンのロータリーコーディネーター(RC)とロータリー公共イメージコーディネーター(RPIC)そして、それぞれのコーディネーター補佐が輪番制で担当して「コーディネーターニュース」を発行いたします。

ロータリーの戦略計画には「クラブのサポートと強化」、「公共イメージと認知度の向上」、「人道的奉仕の重点化と増加」の3つの優先項目があります。それぞれをRC、RPIC、ロータリー財団地域コーディネーター(RRFC)が担当しています。

ゲイリー C.K. ホアン 元会長の言葉を借りますと「ロータリーにおいて奉仕は目的ではありません。それは旅です。いかなる旅にも共通するように、地図があれば旅はいつそう充実したものになります。ロータリー奉仕にとっての地図、それがRI戦略計画です」と述べておりますが、残念ながら日本では一部のクラブを除いては戦略計画の立案と実践は進捗していないのが実情です。私たちコーディネーターは各地区の行事を通して、クラブに導入をしていただくお手伝いをさせていただきます。(Zone 1 RC 酒井正人)



## 「ロータリーの友」誌 7月号推奨記事のご紹介

ロータリーの友 地区委員 **一瓢 秀次**  
(大阪北RC)

### 【7月号 横組書記事より】

- P.33 ガバナーの横顔 第2660地区 松本進也ガバナーの紹介
- P.43 「ロータリー日本100年史」が2020年に刊行されます
- P.46~47 「世界のロータリーニュース」  
イギリス・オランダ・ヨルダン・キルギス・メキシコ を紹介

### 【7月号 縦組書記事より】

- P.4 地域医療の取り組み「3年の軌跡とこれからのチャレンジ」
- P.9 友愛の広場より「交換学生とボランティア活動をして」大阪船場RC 澤田宗久
- P.13 友愛の広場より「92才のレジエンド」
- P.17 卓話の泉より「認知症は怖くない」
- P.24 ロータリーアットワークより「昔の暮らしと道具を学ぶ出前授業」東大阪東RC
- P.29 ロータリーアットワークより「仁徳天皇陵周遊路の清掃奉仕活動」  
世界文化遺産の登録を目指して

貴クラブの活動のヒントに成ると思います。ぜひご覧ください。  
また、貴クラブの活動の様子を「ロータリーの友」へご投稿お願いいたします。  
今年度1年間毎月発信してまいります。よろしくお願いいたします。



## 文庫通信 (345号)

「ロータリー文庫」は日本ロータリー 50周年記念事業の一つとして1970年に創立された皆様の資料室です。ロータリー関係の貴重な文献や視聴覚資料など、約24,000点を収集・整備し皆様のご利用に備えております。閲覧は勿論、電話や書信によるご相談、文献・資料の出版先のご紹介、絶版資料についてはコピーサービスも承ります。また、一部資料はホームページでPDFもご利用いただけます。クラブ事務所にはロータリー文庫の「資料目録」を備えてありますので、ご活用願います。以下資料のご紹介を致します。

### RYLA 他

- ◎**新世代奉仕RYLA** 田中作次 2015 7p (第7回全国RYLA研究会報告書)
- ◎**RYLA・その理論と実践 その1～3** 深川純一 2015 3p (純ちゃんのコーナー Part X IV)
- ◎**RI戦略計画と青少年奉仕** 南園義一 2015 7p (第7回全国RYLA研究会報告書)
- ◎**RYLAにおける中核的価値観とリーダーシップ** 南園義一 2015 12p
- ◎**リーダーの心 — 第37回RYLAセミナーにおける総括講義** 深川純一 2015 16p (純ちゃんのコーナー Part X IV)
- ◎**ロータリー平和センターの意義とロータリーに期待する事** 日比谷潤子 2015 7p (第43回ロータリー研究会報告書)
- ◎**オリンピックとロータリー** 水野正人 2016 4p (D.2690 地区大会記念誌)
- ◎**遺伝子オンにして可能性を引き出す** 村上和雄 2016 2p (D.2710 月信地区大会特集号)

[以上申込先：ロータリー文庫]

#### ロータリー文庫

〒105-0011 東京都港区芝公園2-6-15 黒龍芝公園ビル3階  
TEL (03) 3433-6456 FAX (03) 3459-7506  
<http://www.rotary-bunko.gr.jp>  
開館：午前10時～午後5時 休館：土・日・祝祭日



# お知らせ

敬 弔 一謹んでご冥福をお祈り申し上げます一

**武田 隆行 会員** (門真RC) 2016年6月20日逝去 (享年65歳)  
会報・広報委員長、SAA  
ポール・ハリス・フェロー

## 月信編集委員会からのおねがい

- ガバナー事務所への月信に関するご連絡は、FAXまたはE-mailにてお願い致します。折り返し、できるだけ早くご連絡致します。
- 投稿は原稿(写真付きの場合は一緒に添えて)を掲載月の前々月20日までに、事務所必着でお送り下さい。原稿はなるべくパソコンでの作成をお願い致します。掲載の採否、字数の整理、並びに止むを得ない掲載月の変更等につきましては、月信編集委員会にご一任下さい。
- 物故会員のご連絡は、専用の用紙にてFAXをお願い致します。

## 月信編集委員会

- ガバナー 松本 進也 (大阪北RC)
- 地区代表幹事 浜田 晋 (大阪北RC)
- 地区副代表幹事 田中 真人 (大阪北RC)  
大野 康裕 (大阪北RC)
- 担当地区幹事 田中 実 (大阪北RC)
- 事務局員 加茂 春日

## 2016-17年度 国際ロータリー 第2660地区 ガバナー事務所のご案内

### ●事務局スタッフ

ガバナー 松本 進也  
地区代表幹事 浜田 晋  
地区副代表幹事 田中 真人  
大野 康裕  
事務局長 栗正 久美  
事務局員 井上 望美  
加茂 春日  
船橋 美紗子  
杉本 亜鶴巳

所在地 〒541-0052 大阪市中央区安土町1-5-11  
トヤマビル東館6階

TEL (06) 6264-2660  
FAX (06) 6264-2661  
E-mail gov@ri2660.gr.jp  
ホームページ <http://www.ri2660.gr.jp/>  
勤務時間 9:30~18:00  
休日 土曜、日曜、祝日

夏季 2016年8月12日(金)~17日(休)

年末年始 2016年12月29日(休)~2017年1月4日(休)

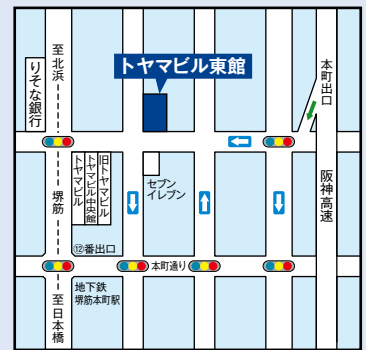

※地下鉄堺筋線 堺筋本町 ②番出口すぐ

ガバナー事務所に会議室(最多36名)を併設しております。詳細はガバナー事務所までお問い合わせください。



## 国際ロータリー 第2660地区

〒541-0052 大阪市中央区安土町1-5-11 トヤマビル東館6階

TEL : 06-6264-2660 FAX : 06-6264-2661 E-mail : gov@ri2660.gr.jp

## Rotary International District 2660

Toyama Bldg. East 6F, 1-5-11 Azuchi-machi, Chuo-ku, Osaka 541-0052 Japan

TEL : +81-6-6264-2660 FAX : +81-6-6264-2661 E-mail : gov@ri2660.gr.jp



# 2016-17年度 国際ロータリー 第2660地区 組織図

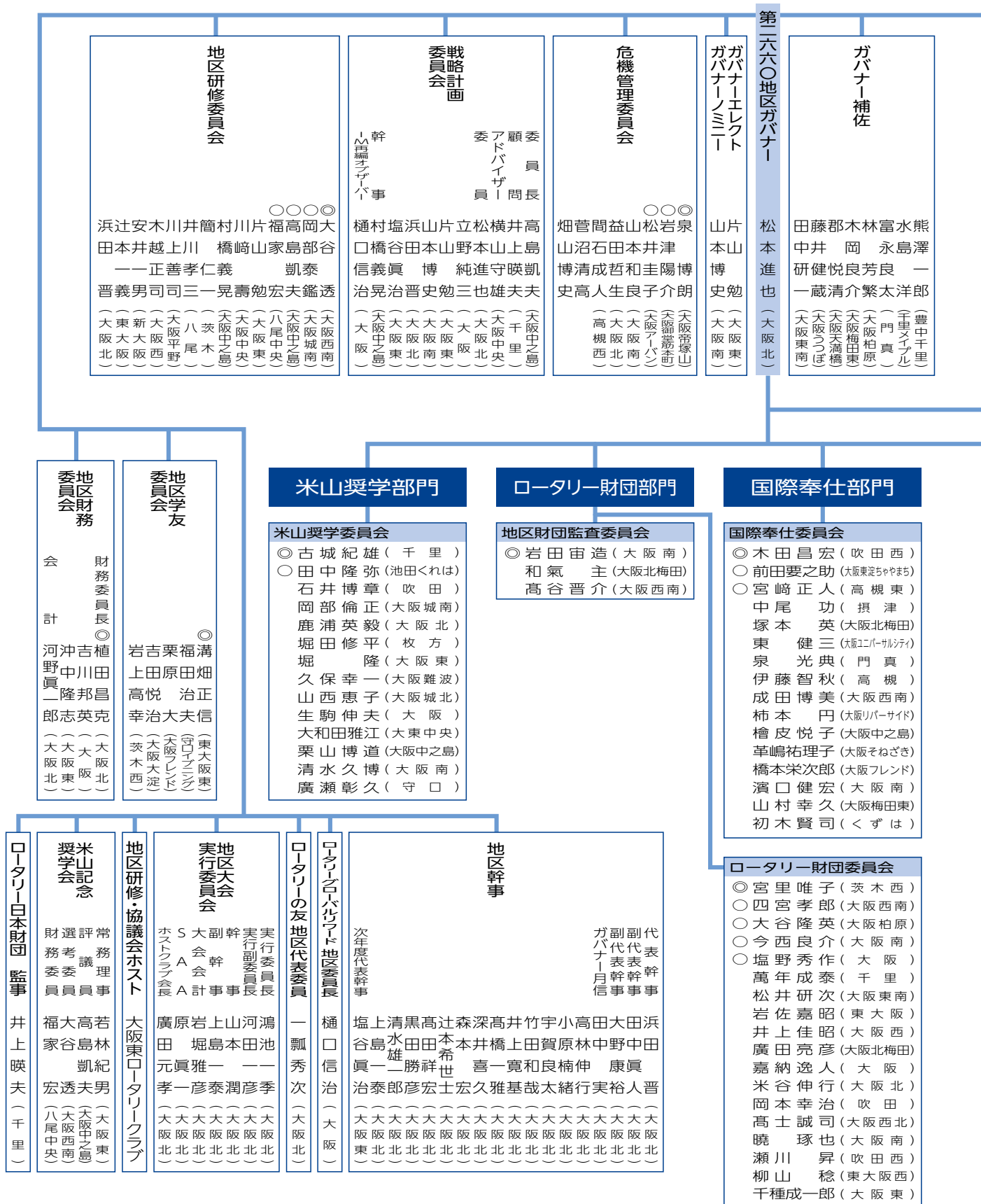





国際 ロータリー	会長 会長エレクト 理事	長 ジョン F. ジャーム イアン・ライズリー 斎藤 直美
-------------	--------------------	--

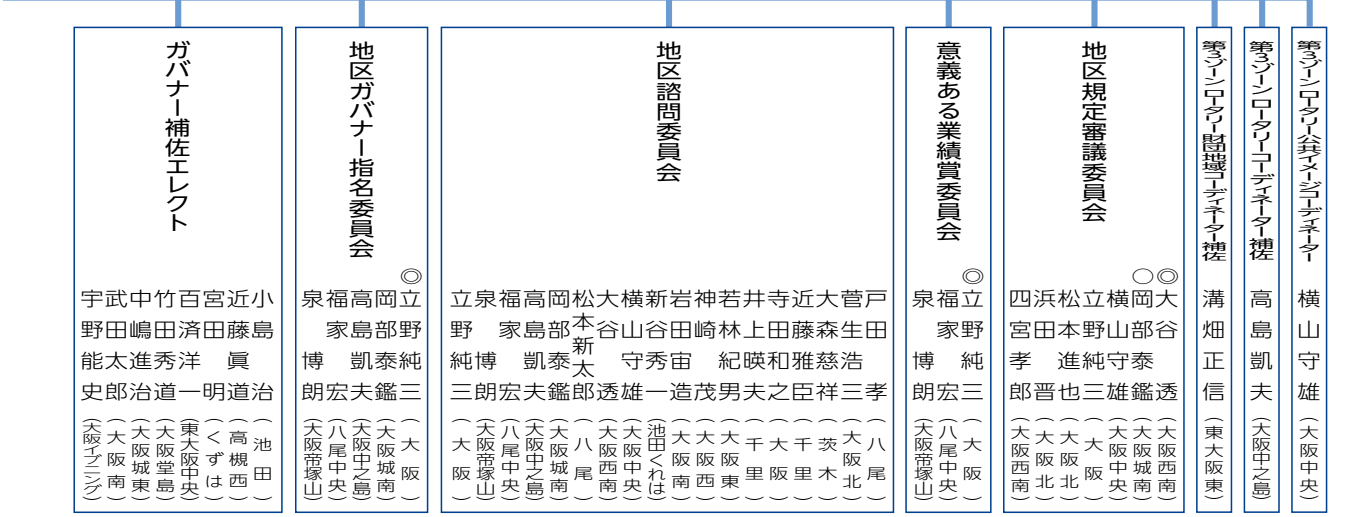

顧問団 福家 宏 (八尾中央) 泉 博朗 (大阪帝塚山) 立野純三 (大阪)

**青少年奉仕部門**

- 青少年活動委員会**
- ◎ 瓦谷 勝 (大阪西南)
  - ◎ 斎藤 清貴 (大阪エーパルシティ)
  - 瀧谷和也 (東大阪)
  - 宮田佳昭 (大阪平野)
  - 森田邦治 (大阪心齋橋)
  - 柴崎秀樹 (大阪西北)
  - 長谷川 浩 (茨木)
  - 尾崎 孝 (大阪アーバン)
  - 上村 豊 (大阪南)
  - 今井卓哉 (池田くれは)
  - 吉川大輔 (大阪梅田東)
  - 北村公一 (豊中)
  - 田中 弘 (吹田江坂)
  - 田中明男 (豊中千里)
  - 金谷和浩 (大阪フレンド)

- インターアクト委員会**
- ◎ 小池 眞 (大阪帝塚山)
  - ◎ 土屋 篤 (大阪天王寺)
  - 小泉 祐助 (大阪)
  - 田中康正 (八尾)
  - 中西広美 (八尾)
  - 三谷順一 (守ロイブニング)
  - 早瀬祥人 (大阪南)
  - 内本 繁 (高槻)
  - 中野隆二 (大東)
  - 小浦芳生 (大阪)
  - 松井義明 (大阪淀川)

**社会奉仕部門**

- 社会奉仕委員会**
- ◎ 小林知義 (大阪エーパルシティ)
  - 望田成彦 (摂津)
  - 溝手 悟 (大阪天満橋)
  - 服部潤承 (池田くれは)
  - 塩尻明夫 (大阪船場)
  - 長井正樹 (高槻)
  - 山岡裕幸 (大阪北)
  - 中道孝治 (守ロイブニング)
  - 榎原一滋 (吹田西)
  - 山田耕司 (大阪御堂筋本町)
  - 木下恵美子 (大阪イブニング)
  - 藤本 年朗 (箕面千里中央)
  - 栗津直晶 (くずは)

- ローターアクト委員会**
- ◎ 坂田淳一 (枚方)
  - 山本博之 (大阪東)
  - 山中直理 (大阪)
  - 青井秀浩 (池田くれは)
  - 中島清治 (大阪天満橋)
  - 拙 律子 (大阪西南)
  - 岡村良弘 (大阪南)
  - 宮野 純 (大阪北)
  - 鈴木一正 (茨木)
  - 前川経雄 (東大阪)
  - 浦 収 (箕面)
  - 宮岸 隆 (大阪御堂筋本町)
  - 菅本泰年 (新大阪)
  - 石川益三 (大阪難波)

**職業奉仕部門**

- 職業奉仕委員会**
- ◎ 只井恒満 (大阪西)
  - 関谷洋子 (豊中)
  - 北村 讓 (大阪中之島)
  - 林 宏毅 (くずは)
  - 長谷裕代 (大阪大手前)
  - 濱中真希子 (大阪北梅田)
  - 伊藤晴夫 (大阪北)
  - 入谷治夫 (高槻)
  - 桑原健郎 (大阪南)
  - 西口宗宏 (大阪アーバン)
  - 青田朝代 (大東中央)
  - 中野秀一 (大東)
  - 山中政彦 (大阪西)

- 青少年交換委員会**
- ◎ 西邨智雄 (香里園)
  - 片渕正一 (大阪天王寺)
  - 出口統士 (大阪帝塚山)
  - 川本典美 (大阪ネクスト)
  - 横田孝久 (東大阪)
  - 三好えり子 (大阪そねざき)
  - 伊藤定夫 (大阪リバーサイド)
  - 生沼寿彦 (大阪うつぼ)
  - 藪本恭明 (大阪南)
  - 奥 嘉隆 (交野)
  - 山本宏樹 (寝屋川)
  - 松尾 治 (東大阪西)
  - 西川雅章 (大阪西)
  - 一由麻里 (東大阪東)
  - 大橋秀典 (東大阪東)
  - 朝田由治 (大阪北)

**クラブ奉仕部門**

- クラブ奉仕・拡大増強委員会**
- ◎ 新居誠一郎 (大阪南)
  - 峠本敏夫 (交野)
  - 西尾誠一郎 (大阪大淀)
  - 安部吉宏 (大阪西)
  - 宮崎史子 (大阪そねざき)
  - 加茂次也 (東大阪)
  - 高橋 司 (大阪東)
  - 板垣善雄 (高槻東)

- 広報委員会**
- ◎ 猪俣由宇 (高槻東)
  - 新井信彦 (大阪東)
  - 梅原一樹 (大阪中之島)
  - 深江慎介 (大阪フレンド)
  - 藤田和美 (大阪西南)
  - 松尾香津恵 (大阪アーバン)
  - 細井敦子 (大阪城東)
  - 近藤菜穂子 (大阪ネクスト)
  - 橋上 聖 (大阪淀川)
  - 山西陽祐 (高槻東)

◎:委員長もしくはリーダー  
○:副委員長もしくはサブリーダー



# 国際ロータリー第2660地区 ロータークラブ一覧表

NO. R.I	クラブ名	創立年月日	例会曜日	例会時間	例会場	例会場TEL	郵便番号	事務所住所	事務所	事務所TEL	事務所FAX	クラブ会長	クラブ幹事
1 I	大東	67/12/26	火	12:30	大東市民会館 4階 [大会議室]	(072) 871-0001	574-0046	大東市赤井1-2-10	ポッツタウン住道本館 4F	(072) 875-1200	(072) 875-0590	大東 弘	田川 和見
2	大東中央	96/ 3/14	水	18:30	大東市立市民会館	(072) 871-0001	574-0046	大東市赤井1-2-10	ポッツタウン住道本館 4F	(072) 872-6349	(072) 872-6552	池田 文治	古川 真照
3 R	東大阪	57/ 6/ 4	水	12:30	シェラトン都ホテル大阪 3階 [志摩の閣]	(06) 6773-1111	543-0001	大阪市天王寺区上本町6-1-55	シェラトン都ホテル大阪 636号室	(06) 6779-5050	(06) 6779-5045	石橋 英司	岩佐 嘉昭
4	東大阪中央	72/ 2/20	月	12:30	シェラトン都ホテル大阪 3階 [志摩の閣]	(06) 6773-1111	543-0031	大阪市天王寺区石ヶ辻町2-8	クレアヴィオアーネ上本町 704	(06) 6772-2320	(06) 6772-2327	小川 高弘	中村 徹
5	東大阪東	65/ 3/ 4	木	12:30	ホテルセイリュウ	(072) 981-5001	579-8012	東大阪市上石切町1-11-12	ホテルセイリュウ 302号室	(072) 985-0189	(072) 985-0577	芳田 至弘	河村 幸司
6	東大阪みどり	98/ 9/24	木	18:30	K R ホテル大阪	(06) 6941-1122	540-0007	大阪市中央区馬場町1-8	メゾン・ド・ヴィレ大阪城公園前 402号室	(06) 6945-1800	(06) 6945-1808	阪田 克英	梶田 久久
7	東大阪西	85/ 3/18	月	18:30	シェラトン都ホテル大阪 3階 [春日の閣]	(06) 6773-1111	543-0001	大阪市天王寺区上本町6-8-21	オルプ上町 502	(06) 6775-5111	(06) 6775-5112	出口 孝明	藤原 史嗣
8 R	枚方	61/ 2/28	火	12:30	北大阪商工会議所	(072) 843-5304	573-0027	枚方市大内町2-12-27	北大阪商工会議所 3F	(072) 843-5304	(072) 843-5100	大東 将啓	仲 光男
9 ㊦	茨木	59/12/23	水	12:30	とり染別館 劇影片桐 2F	(072) 626-2722	567-0881	茨木市上中条 1-9-14	サンピア芳泉 201号室	(072) 622-2255	(072) 624-1105	土方 慶之	西條 壽一
10 ㊦	茨木東	74/ 2/14	木	12:30	茨木商工会議所 1階会議室	(072) 622-6631	567-0881	茨木市上中条 1-9-14	サンピア芳泉 205号室	(072) 627-5753	(072) 623-9902	松尾 康弘	奥村 篤二
11 ㊦	茨木西	93/12/ 8	水	18:30	ホテル阪急エキスポパーク 3階 [隠櫛]	(06) 6878-5151	567-0033	茨木市私ヶ本町2-35	大阪北摂タバコ会館 1F	(072) 623-2668	(072) 622-1173	川尻 勝久	櫻井 京子
12 R	池田	54/ 4/24	水	12:30	池田商工会議所 2F	(072) 752-3355	563-0025	池田市城南1-1	池田商工会議所 2階	(072) 752-3355	(072) 752-7800	柴田 直孟	豊田 修一
13	池田くれは	84/ 4/16	月	18:30	池田市民文化会館	(072) 761-8811	563-0025	池田市城南1-1	池田商工会議所内	(072) 753-5353	(072) 751-9080	藤原 史郎	田中 隆弥
14	門真	69/ 4/17	木	12:30	ホテル・アゴラ大阪守口	(06) 6994-1111	570-0038	守口市河原町10-5	ホテル・アゴラ大阪守口	(06) 6993-0107	(06) 6993-0108	藤田 正明	白根 隆之
15	交野	84/ 6/25	木	12:30	私邸会館 301号室	(072) 893-3700	576-0052	交野市私邸1-36-1	私邸会館 306号室	(072) 893-3700	(072) 893-3800	長田 恭子	木本 辰也
16	香里園	95/ 4/29	水	12:30	北河内農業協同組合香里支店 3階会議室	(072) 834-1011	572-0838	豊屋川市八坂町15-10	樋口第1ビル 2階	(072) 823-6622	(072) 823-1110	西尾 達夫	小林 三郎
17	くずは	74/ 5/30	水	12:30	樟葉パブリックゴルフクラブハウス 3F	(072) 855-5125	573-1121	枚方市樟葉花園町14-2	樟葉パブリックゴルフクラブハウス 2F	(072) 855-5125	(072) 855-5180	上山 芳次	三木 彰
18	箕面	69/ 4/17	木	18:30	箕面観光ホテル	(072) 723-2328	562-0006	箕面市温泉町1-1	箕面観光ホテル内	(072) 724-2781	(072) 724-1786	前田 建司	木村 貞基
19	箕面千里中央	80/ 6/13	金	12:30	千里阪急ホテル	(06) 6872-2211	560-0085	豊中市上新田2-4-53	カーサカカス内	(06) 6835-2300	(06) 6835-2500	森本 光	藤井 稔夫
20 R	守口	61/ 3/20	水	12:30	ホテル・アゴラ大阪守口	(06) 6994-1111	570-0038	守口市河原町10-5	ホテル・アゴラ大阪守口 5F	(06) 6994-0010	(06) 6994-0009	三浦 均	石谷 隆子
21 I	守口アイニング	00/11/ 2	木	18:30	ホテル・アゴラ大阪守口	(06) 6994-1111	570-0038	守口市河原町10-5	ホテル・アゴラ大阪守口 5F	(06) 6995-7440	(06) 6995-7441	金丸 大介	福田 治夫
22 R	寝屋川	69/ 4/18	金	12:30	シティホテルニューコマングー [おるるーじゅ]	(072) 823-7000	572-0836	寝屋川市木田町17-4	シティホテルニューコマングー 2F	(072) 822-6622	(072) 822-6555	山本 菊栄	下 俊一郎
23 R I	大阪	22/11/17	金	12:15	リーガロイヤルホテル	(06) 6448-1121	530-0005	大阪市北区中之島5-3-68	リーガロイヤルホテル 418号室	(06) 6441-7930	(06) 6441-7720	宮原 秀夫	辰野 勇
24 R	大阪中央	84/ 1/26	木	12:30	ホテルグランヴィア大阪	(06) 6344-1235	530-0001	大阪市北区梅田3-1-1	ホテルグランヴィア大阪 21F	(06) 6345-6881	(06) 6345-6882	松本 晴充	荒川 弘也
25	大阪豊島	87/ 6/15	月	12:30	ANAクラウンプラザホテル大阪	(06) 6347-1112	530-0004	大阪市北区堂島浜1-3-1	ANAクラウンプラザホテル大阪 2階	(06) 6344-2008	(06) 6344-2009	城ヶ辻 保	村川 幸作
26	大阪フレンド	99/ 6/ 3	水	12:30	ホテル日航大阪	(06) 6244-1111	542-0086	大阪市中央区西心斎橋1-5-12	心斎橋アーバンライフ 907号	(06) 6253-3012	(06) 6253-3013	柴山 泰範	栗原 大
27 R	大阪東	57/ 6/ 6	木	12:30	帝国ホテル大阪	(06) 6881-1111	530-0042	大阪市北区天満橋1-8-50	帝国ホテル大阪アネックス 2F	(06) 6357-5151	(06) 6357-5252	西村 貞一	藤木 玄三
28	大阪東淀ちやまち	70/ 6/26	月	12:30	ホテル阪急インターナショナル	(06) 6377-2100	530-0012	大阪市北区芝田2-1-3	梅山堂ビル 3階	(06) 6375-0088	(06) 6375-0087	林 浩志	前田 要之助
29	大阪平野	75/ 2/20	木	12:30	天王寺都ホテル	(06) 6628-3200	545-0053	大阪市阿倍野区松崎町2-3-47	アペックランドハイブツA-101	(06) 6627-3813	(06) 6627-3823	友藤 昭弘	加満多 真二
30	大阪アイニング	86/ 1/23	木	18:30	ホテルトラステイテス大阪阿倍野	(06) 6530-0011	545-0053	大阪市阿倍野区松崎町2-3-47	アペックランドハイブツA-101	(06) 6654-9010	(06) 6654-9105	末吉勘四郎重久	長谷川 孝夫
31	大阪城南	69/ 5/30	金	12:30	シェラトン都ホテル大阪	(06) 6773-1111	542-0012	大阪市中央区谷町9-1-22	N K谷町ビル 407号	(06) 6796-9898	(06) 6796-9899	尾崎 敬則	村上 泰啓
32	大阪城東	73/ 4/27	金	12:30	ホテルニューオータニ大阪	(06) 6941-1111	540-8578	大阪市中央区城島1-4-1	ホテルニューオータニ 2大飯 501号室	(06) 6910-1220	(06) 6910-1226	岸田 清隆	佐々木 多喜子
33	大阪柏原	70/ 6/ 1	火	12:30	アゼリア柏原 6F	(072) 973-3655	582-0007	柏原市上市1-2-2	アゼリア柏原 5F	(072) 973-3655	(072) 973-2300	小原 進	伊台 祐一
34 R	大阪北	52/12/16	水	12:30	大阪阪急ホテル 2階	(06) 6372-5101	530-0012	大阪市北区芝田1-1-35	大阪新阪急ホテル 3F	(06) 6375-0905	(06) 6375-0915	廣田 元孝	松本 浩一
35	大阪北梅田	92/ 1/20	月	12:30	ウエスティンホテル大阪	(06) 6440-1111	531-0076	大阪市北区大淀中1-1-20	ウエスティンホテル大阪内	(06) 6454-0401	(06) 6454-1614	青山 快玄	濱中 眞希子
36 R	大阪御堂筋本町	91/ 3/26	木	12:30	ホテル日航大阪 32階 [スカイテラス]	(06) 6244-1111	542-0086	大阪市中央区西心斎橋1-10-4	エースビル 5階	(06) 6777-3468	(06) 6777-3471	坂中 良郎	木村 貴広
37 R I	大阪南	52/12/16	火	12:30	スイスホテル南海大阪 6階 [浪華の閣]	(06) 6646-1111	556-0011	大阪市浪速区難波中1-12-5	難波町ビル 8階	(06) 6647-6236	(06) 6647-6237	小倉 宏之	澤村 剛士
38	大阪みおつくし	13/ 3/ 7	木	13:30	大阪大学中之島センター 9階交流サロン	(06) 6444-2100	567-0047	茨木市美都が丘13	ルネ 305	(072) 622-7006	(072) 622-7006	小野 早苗	中島 武
39	大阪中之島	92/10/29	木	12:30	大團圓	(06) 6356-1111	534-0026	大阪市都島区船場町9-10	大團圓内	(06) 6353-2215	(06) 6353-9889	村橋 藤晃	杉村 雅之
40	大阪難波	76/ 8/ 5	木	12:30	スイスホテル南海大阪 7階 [芙蓉の閣]	(06) 6646-1111	542-0076	大阪市中央区難波5-1-60	スイスホテル南海大阪 5階	(06) 6632-3956	(06) 6632-3957	畑田 吉貞	林 博之

NO.	R I	クラブ名	創立年月日	例会曜日	例会時間	例会場	例会場TEL	郵便番号	事務所住所	事務所	事務所TEL	事務所FAX	クラブ会長	クラブ幹事
41		大阪なにわ	84/ 2/23	木	18:00	スイスホテル南海大阪 7階「花柳の間」	(06) 6646-1111	556-0011	大阪市浪速区難波中2-6-15	ユニアライブザビル 802号室	(06) 6632-7281	(06) 6632-7289	早栗 義文	池剛 一司
42		大阪ネクスト	07/10/13	水	19:30	中央電気倶楽部 会議室101	(06) 6345-6351	572-0054	堺市川市下神田町25-10-411	松村宅内 大阪ネクストロ-タリ-事務局	(072) 800-8624	(072) 800-8624	柳川 裕之	菊池 京子
43		大阪西	57/ 6/ 4	月	12:30	ヒルトン大阪	(06) 6347-7111	530-0001	大阪市北区梅田1-1-3	大阪駅前第3ビル 30階	(06) 6348-8436	(06) 6347-4556	清水 美博	安部 吉宏
44	R	大阪大手前	83/ 3/18	金	12:30	帝國ホテル大阪	(06) 6881-1111	530-0042	大阪市北区天満橋1-8-50	帝國ホテル大阪 806号室	(06) 6357-8917	(06) 6357-8907	岡本 雄介	瀬尾 公一
45		大阪大淀	73/ 2/22	木	12:30	ザ・リッツ・カールトン大阪	(06) 6343-7000	530-0001	大阪市北区中區之島6-2-5-4	千代田ビル西館内	(06) 6341-3811	(06) 6341-3812	加登 隆三	延原 健二
46		大阪イバーサイド	80/ 4/10	木	12:30	中之島センタービル 31階	(06) 6445-1977	530-0001	大阪市北区中之島6-2-27	中之島センタービル 31階	(06) 6445-0654	(06) 6445-0906	藤井 武治	楠本 円
47		大阪咲洲	95/10/11	水	12:30	ハイアットリ-ジェンシー 大阪	(06) 6612-1234	559-0034	大阪市住之江区南港北1-13-11	ハイアットリ-ジェンシー大阪 1523号室	(06) 6613-5633	(06) 6613-5665	向井 哲己	成山 肇
48		大阪西北	69/ 5/27	火	12:30	ヒルトン大阪 4階「真珠の間」	(06) 6347-7111	530-0001	大阪市北区梅田1-3-1-300号	大阪駅前第1ビル 3階	(06) 6347-7100	(06) 6347-7109	河合 秀行	弓田 浩司
49	R	大阪西商	69/ 5/21	水	12:30	リーガロイヤルホテル	(06) 6448-1121	530-0005	大阪市北区中之島5-3-68	リーガロイヤルホテル 416号室	(06) 6443-2819	(06) 6443-1441	荻原 美津子	松崎 勝司
50		大阪船場	88/ 5/23	月	12:30	ホテル日航大阪 32階	(06) 6244-1111	542-0086	大阪市中央区西心齋橋1-7-3	大北ビル西館ビル 6階	(06) 6244-1008	(06) 6244-1010	新川 晃生	中村 一
51		大阪心斎橋	70/11/10	金	12:30	ホテル日航大阪 32階	(06) 6244-1111	542-0086	大阪市中央区西心齋橋1-7-3	大北ビル西館ビル 3階	(06) 6245-4950	(06) 6244-0932	岩佐 厚	牧野 浩之
52		大阪城北	77/ 6/29	水	12:30	太閤園	(06) 6356-1111	534-0026	大阪市都島区掃部町9-10	太閤園内	(06) 6352-0634	(06) 6352-6207	森本 匡昭	菅 龍太
53		大阪えねぎ	94/ 3/ 2	水	12:30	ヒルトン大阪	(06) 6347-7111	530-0047	大阪市北区西天満4-15-18	プラザ楠新 803	(06) 6311-5757	(06) 6311-5758	野瀬 博	山野 拓也
54	R	大阪天満橋	67/11/ 4	木	12:30	ヒルトン大阪	(06) 6347-7111	530-0001	大阪市北区梅田1-3-1-1100号	大阪駅前第1ビル 11階	(06) 6344-0120	(06) 6344-0126	石田 道夫	賀村 保
55	I	大阪天王寺	69/ 6/10	火	12:30	天王寺都ホテル	(06) 6628-3200	543-0055	大阪市天王寺区船場町8-11	新札幌ビル 302号室	(06) 6772-5816	(06) 6779-7956	金本 恒二郎	水取 孝司
56	I	大阪帝塚山	61/ 2/14	水	12:30	天王寺都ホテル 5階	(06) 6628-3200	545-0063	大阪市阿倍野区松崎2-3-5	藤和テイクスエア 503号室	(06) 6628-0450	(06) 6628-0451	澤田 正貴	浅野 敏行
57		大阪東南	85/11/26	火	12:30	ホテルニューオータワ-大阪	(06) 6941-1111	540-8578	大阪市中央区城見1-4-1	ホテルニューオータワ-2大阪 510号室	(06) 6910-2420	(06) 6910-2422	松田 清司	西辻 豪人
58		大阪鶴見	84/ 7/10	火	12:30	太閤園	(06) 6356-1111	534-0026	大阪市都島区掃部町9-10	太閤園内	(06) 6357-8171	(06) 6357-8011	山崎 修一	津野 友邦
59	R	大阪梅田	77/ 6/29	火	12:30	ザ・リッツ・カールトン大阪 4階「テラスルーム」	(06) 6343-7000	530-0001	大阪市北区梅田2-5-8	千代田ビル西別館 3階	(06) 6343-7792	(06) 6343-7793	三好 庸隆	寺川 博之
60		大阪梅田東	88/ 5/20	金	12:30	新阪急ホテル 2階	(06) 6372-5101	530-0012	大阪市北区芝田1-1-35	新阪急ホテル 3階	(06) 6375-3522	(06) 6375-3523	藤田 保男	竹内 剛志
61		大阪アーバン	11/12/ 8	水	7:30	ホテルグランヴィア大阪 20階	(06) 6344-1235	573-0127	枚方市津田元町1-15-5 アルコープ西本2F	(株) サウス内	(072) 897-0373	(072) 859-1211	那須 育子	上村 佳津介
62		大阪うつぼ	81/ 4/17	火	18:00	堂島ホテル 6階	(06) 6341-3802	550-0004	大阪市西区船場町2-9-11	岡崎ビル本館 405号室	(06) 6445-1000	(06) 6445-1028	東村 高良	村西 雄介
63	R	大阪淀川	61/ 1/14	金	12:30	ホテルグランヴィア大阪 20階	(06) 6344-1235	530-0001	大阪市北区梅田1-1-3	大阪駅前第3ビル 30階	(06) 6348-8437	(06) 6456-2100	末松 大幸	山口 雅弘
64		大阪ユニバーサルシティ	01/ 3/27	金	12:30	ANAクラウンプラザホテル大阪 5階「ガーデンルーム」	(06) 6347-1112	530-0004	大阪市北区堂島浜1-3-1	ANAクラウンプラザホテル大阪 2階	(06) 4799-1581	(06) 4799-1582	池山 博文	玉置 栄一
65		千里	73/ 6/12	火	12:30	千里阪急ホテル	(06) 6872-2211	560-0082	豊中市千里東町2-1-D-1	千里阪急ホテル内	(06) 6833-7891	(06) 6833-7557	御前 治	上橋 芳雄
66		千里メイプル	98/ 6/13	木	18:30	ホテル阪急エキスポパーク「緑樹」	(06) 6878-5151	565-0826	吹田市千里万博公園1-5	ホテル阪急エキスポパーク 306号室	(06) 6816-7077	(06) 6816-7073	黒川 彰夫	木下 健治
67		摂津	70/ 9/26	金	12:30	ホテル阪急エキスポパーク	(06) 6878-5151	566-0001	摂津市千丘7-9-31	ココ・コ-ラウエスト棟 6階	(06) 6330-2267	(06) 6330-2267	東谷 弥八郎	望田 成彦
68		四條畷	77/11/30	水	18:00	四條畷商工会 2階 会議室	(072) 879-1656	575-0033	四條畷市美田町16-2		(072) 879-2085	(072) 879-7154	梶川 良一	吉田 裕彦
69		新大阪	85/ 5/ 8	水	12:30	新大阪ワシントンホテルプラザ 2階	(06) 6303-8111	532-0011	大阪市淀川区西中島5-5-15	新大阪ワシントンホテルプラザ 2階	(06) 6305-1010	(06) 6301-2525	村角 未義	菅本 泰年
70	R	吹田	58/12/18	木	12:30	サニーストンホテル	(06) 6386-0001	564-0052	吹田市広芝町10-3	サニーストンホテル内	(06) 6388-0266	(06) 6388-5801	立木 靖子	大砂 裕幸
71	R	吹田江坂	90/ 2/27	火	12:30	新大阪江坂東急REホテル	(06) 6338-0109	564-0063	吹田市江坂町1-23-101	大同生命江坂ビル 12階	(06) 6821-0222	(06) 6821-0206	西本 健二	渡辺 忠雄
72		吹田西	80/ 6/12	月	18:00	新大阪江坂東急REホテル	(06) 6338-0109	564-0051	吹田市豊津町9-40	カリ-ノ江坂	(06) 6338-0832	(06) 6338-0020	井伊 圭一郎	長屋 興
73	I	高槻	54/ 6/15	水	12:30	高槻西武 6階 多目的ホール	(072) 684-5379	569-1116	高槻市白梅町4-1	高槻西武 6階	(072) 683-1158	(072) 683-1174	藤井 敏雄	入谷 治夫
74		高槻東	73/ 3/ 1	金	12:30	高槻西武 6階 多目的ホール	(072) 684-5379	569-1116	高槻市白梅町4-1	高槻西武 2階	(072) 669-7200	(072) 669-7264	齊藤 昇男	浜田 篤介
75		高槻西	89/ 6/15	木	18:30	高槻西武 6階 多目的ホール	(072) 684-5379	569-0803	高槻市高槻町9-21	小山ビル 201号室	(072) 683-0015	(072) 683-1171	近藤 真道	下園 大介
76		豊中	59/ 6/16	火	12:30	ホテルアイポリ-	(06) 6849-1111	560-0021	豊中市本町3-1-16	ホテルアイポリ-内	(06) 6858-1551	(06) 6857-0011	矢口 正登	矢野 昭
77		豊中商	69/ 6/ 5	木	12:30	ホテルアイポリ-	(06) 6849-1111	560-0021	豊中市本町3-1-16	ホテルアイポリ-内	(06) 6841-6996	(06) 6852-2500	中川 隆弘	中谷 裕二
78		豊中千里	86/ 2/ 5	水	12:30	千里阪急ホテル	(06) 6872-2211	561-0872	豊中市寺内2-4-1	緑地駅ビル 2階	(06) 6866-2800	(06) 6866-5000	福田 みほ	小西 康仁
79	I	八尾	61/ 3/28	水	12:30	八尾商工会議所	(072) 991-2129	581-0006	八尾市清水町1-1-6	八尾商工会議所 208号室	(072) 991-2129	(072) 924-0010	山本 昌市	山陰 恭志
80		八尾中央	82/12/ 7	火	18:30	ベルドミ-ル桜ヶ丘 203号室	(072) 992-1110	581-0869	八尾市桜ヶ丘1-88	ベルドミ-ル桜ヶ丘 203号室	(072) 992-1110	(072) 924-0050	藤木 良顕	片岡 基博
81		八尾東	73/ 2/23	金	12:30	西武百貨店八尾店 8階 パンケッルーム	(072) 997-0111	581-0803	八尾市光町2-60	西武百貨店内 8F	(072) 997-0626	(072) 997-2620	中澤 剛	高橋 広一

I = インターアクトクラブの掲掲ロ-タリ-クラブ、R = ロ-ターアクトクラブの掲掲ロ-タリ-クラブ、R = ロ-ターアクトクラブの掲掲ロ-タリ-クラブ、R = ロ-ターアクトクラブの掲掲ロ-タリ-クラブ